盛京時報

陰曆四月初八日
昭和六年五月廿五日
中日紀祝休刊
發行人 佐原篤介
編輯人 菊池貞二
印刷人 東光明
發行所 盛京時報社
盛京時報支社

湘省最近共匪情形
匪軍內部組織之調查報告

長沙訊云、最近剿共情形、江右軍紅匪、刻下仍散處於洞庭湖中、以蘆葦茅草、爲藏身之所、蓋洞庭湖汊港紛歧、湖水乾涸之地、蘆草深及丈許、且洞庭湖水涸之處、周圍不下數百里、此股匪黨、散處於蘆草之中、軍隊不敢再進搜剿、蓋恐於無意之間、而受殘匪包圍也、瀏陽孔荷寵一股、前已佔據永安市、距長沙僅八十里、現聞永安市已經收復、但匪部距該市不遠、有重來進犯之勢、此外案陵、攸縣、醴縣三處、現有李匪明瑞張匪雲逸兩股、在其地盤據、湘南警備司令兼三十一師師長陶廣、已派勁旅仁旗及曹旗團進剿案攸醴三縣之匪、頗爲相當勝利、然根本尚無法肅清也、某軍事機關、昨調查湘西鄂西赤匪之黨政軍組織情形甚詳、實爲有價值之紀錄、爰覓誌如左、

(甲)軍事方面、(一)湘鄂西(範圍有監利、沔陽、江陵、石首、華容等縣)赤匪新編第六軍、偽軍長段德昌、槍約千餘枝、最近該軍縮編爲獨立團、洪湖有學生軍、槍約五六十枝、(二)湘鄂西赤色警衛隊、在北岸者、爲江右軍、在南岸者、爲江左軍、每軍轄槍匪千餘、計江右軍分三•八•九•三大隊、偽指揮官爲段壬林、其第八大隊隊長係朱允祖、餘不詳、此外每縣編組教導軍一軍、其軍時長即以該縣軍事委員長兼充、均係民兵制、其任務平時構築工事、戰時則搖旗吶喊、參加紅軍、配合助威、(三)各縣均各編有少年先鋒隊、徵集十二歲至二十歲青年、充當隊兵、縣設總指揮部、各區鄉分設指揮部、其任務與各縣教導軍同、(四)此次國軍大舉圍剿、該匪因見國軍勢力雄厚、不能抵抗、其主力於四月十六日、均已渡江北竄、僅留江右軍三大隊、槍約二三百枝、散竄洞庭湖中、據該匪首等宣傳、此次匪軍損失槍彈不多、

(乙)黨務方面、湘鄂西赤匪最高機關、爲湘鄂西聯縣特委會、(李匪華、即該會特委之一)自國軍恢復石首後、該機關移設洪湖、其餘各縣有縣委、各區有區委、專指揮各該部匪黨黨員之工作、凡介紹黨員加入者、須經過六個月考察、若智識分子、更須經一年之考察、

(丙)政治方面、(一)湘鄂西設一蘇維埃聯縣政府、爲政治最高機關、最近改爲湘鄂西中央分局、以賀龍柳代英等十餘人充主席團、其餘有互濟總會、貧民協會、婦女協會工會等名目、(二)縣蘇維埃政府、爲各縣最高機關、如華容縣蘇維埃、本年二十八日、該匪等召集華容第二次全縣工農兵代表大會、改組華容縣蘇維埃政府主席團、推定蔡上林充主席、並推范紹英、吳文軒、馬紹洋、李良佑、熊同壽等九人爲主席團、其組織分秘書長、文化委員長、軍事委員長、裁判委員會、及經濟委員會、交通科等名義、(三)各縣均設有偽革命互濟總會、專互濟匪軍之家屬、並煽惑無業流氓暴動、此外尚有貧民協會婦女協會、等組織每日各地市、集合全市人民開會調練、每家限到一人、專鼓惑鎮無知青年男女、實行家庭革命等暴動工作、如有開會不到者、初次罰遊街、再犯則殺斃、(四)各鄉村每二三里、均有農民放哨、稽檢查行人、凡本鄉村親朋往來、均須持有赤匪通行證、方能通過放行、否則即行解送各當地蘇維埃政府究辦云、

劉鎮華電勸陳濟棠

北平訊云、劉鎮華昨有通電到平、稱頃電陳濟棠請其覺悟共維大局、並請舉國一致主張等語、原電如左、(銜略)均鑒、頃致廣州陳總指揮濟棠一電、文曰、香粵東爲吾黨策源之地、係台麾桑梓之邦、近年以來、吾兄主鎮其間、鞏固革命後方、驅除反動逆孽、宏猷偉略、欽佩同深、此次展堂院長去職、吾兄對於中央、頗有表示、爲黨爲友、均應由黨解決、以免糾紛、近接何部長等、致兄眞電、意在消弭黨爭、共除赤禍、忠言讜論、諒荷贊同、弟內顧民生、外察國際、惴惴有不能已於言者、我國兵燹、迭經創深痛鉅、國民經一次戰事、人民入一層地獄、國民生計、已瀕絕境、現訓政伊始、正宜合力建設、發展國民經濟、解決民生問題、或可稍收革命犧牲之代價、倘因意見偶歧、竟走極端、俾反動份子勾結赤黨、重演空前慘劇、則一息僅存之國家民命、經此長期之自毀、勢必隨以俱盡、更何建設之可言、且黨對外政策、以取消不平等條約爲目的、復以頻年多故、多交失其重心、又無民衆爲之後盾、欲謀國際平等、不過復托空言已耳、茲者國民會議提出廢除不平等條約之案、我國民解除賣身契約之絕好機會、若再發生內戰、示人弱點、則國際地位必益低落、一切不平等條約、勢將無期廢除、更無取消之望、此尤我國民存亡生死關頭也、總之我國歷年內戰、多起於意氣之爭、而反動派得而乘之、弊在偏重我見、不惜以個人服黨國之義一律推翻、其予智自雄之一念、無論民生如何乖弊、國際如何瀕危、皆掉首而不一顧、馴至人民疾首蹙額、但祝彼蒼少生英雄、俾斯民稍蘇息、喘是眞、可爲長太息矣、吾兄明達、豈忍出此廼愴、編遣會議之時、我輩同席同坐促膝談心、相見以誠、相勗以忠、用敢本忠告之義、進苦口之言、尚祈捐除成見、顧全大局、作懸崖勒馬之謀、息盾火積薪之患、俾討赤工作、不受影響、統一事業、得以完成、對內對外、均以整個力量、猛晉急追、黨國前途實深利賴、掬誠佈臆、諸希亮察等語、尚祈一致主持正義、共彌危機、以保和平統一之局、無任翹盼、劉鎮華叩銑(十六)印、

西北軍反蔣

(香港二十三日聯合電)廣東總指揮部、于二十二日、由西北軍接得左記電報、西北軍全部、贊成討蔣、已向各部下令集中、將向黃河南岸、開始前進、故兩廣亦即時出兵、請實行挾擊、

日本學生訪歐飛行

【東京二十三日聯合電】日本學生航空聯盟主辦之學生訪歐飛行、決定二十九日午前十時、由羽田東京國際飛行場出發、

【東京二十三日電通電】延期出發中之法政大學學生訪歐飛行、決定二十九日午前十時、由羽田飛行場出發、

粵軍在汕敷設水電

(廣東二十三日聯合電)陳濟棠派代表、赴各國領事館、陳述因軍事上之必要、在汕頭敷設水雷、請向各國船舶通告、

軍縮會議招請各國

【日內瓦二十二日電通電】國際聯盟理事會、對于一般軍縮會議、決定向除聯盟參加國以外之各國、亦招請參加、

廣東軍事公債發行

【香港二十三日聯合電】廣東省政府會議、爲充當討蔣軍費、決定發行軍事公債一千萬元、

高松宮殿下安抵舊金山

【舊金山二十二日聯合電】高松宮同妃兩殿下、本日(二十二)午後五時、安抵本埠、今晚臨席若杉總領事主辦人歡迎晚餐會、

民政黨議員將來華視察

【東京二十三日電通電】民政黨代議士多田滿長、最上政三、宮澤胤勇、武谷甚太郎、岡田春夫、佐藤謙之輔、長野綱良等八氏、爲視察中國政治經濟事情、于二十三日午後七時、由東京出發赴華、一行預定視察上海南京漢口天津濟南青島大連旅順奉天哈爾濱後、六月末返京、

湘南一帶嚴重警備
粵桂軍尚無挺進模樣

長沙訊云、自兩粵問題發生後、湘省因處於困難境遇、故何鍵有赴京之行、匆遽就道、湘人知者甚鮮、昨日四路總指揮部、且命令各文武機關、緝拿唐生智密派來湘運動之黨羽、以阻唐之活動、蓋唐(生智)久伏思起、欲乘此時機、在湘聯絡舊部、以資號召、故不得不有此種命令、至於湘南方面、防務似較前數日稍鬆、桂軍雖已抵黃沙河、距湘境永州不遠、然聞聲勢不大、自桂軍雖有鵬搏萬里之志、實力或嫌不足、故自到黃沙河以後、即停止再進、蓋鑒於去歲入湘損失太重、此次不敢冒昧再來也、粵軍雖有一部集中韶州、亦停止動作、故湘南宜章方面、(按宜章與粵境毗連)形勢亦頗和緩、四路總部除於湘南永州、宜章、衡州等縣、配備相當兵力之外、更令駐防軍趕築防禦工作、挖修壕壘、裝置電網、以備萬一、現永州宜章、寶慶等處、均有上項設備、担任湘南防務之三十一師師長陶廣、昨電省亦云湘南防務、暫時安謐、是目前尚未入於緊急時期、至新八軍鍾祖培部之第二師師長侯人松、其隊伍係新近成立者、按鍾祖培原係廣西人、桂係在武漢時、夏威任七軍軍長、鍾曾充副軍長兼師長職、其後桂系倒台、鍾在廣西收集舊部、與蔣有聯絡、被委爲新八軍軍長職、其在廣西方面活動、亦同抵制李(宗仁)白(崇禧)等、鍾以所收集之舊部、實力不甚充足、復令唐嶽五、(湘人)侯人松、與何鍵接洽、收撫寶武一帶之土匪、編練成軍、委唐(嶽五)侯人松以師長職、何鍵因湘人唐嶽五等之請求、准予收撫、但收撫以後、不准逗留湘境、即須開入桂省、蓋當局用意、以土匪收撫以去、則匪禍可以稍減、亦上策者也、但此事遷延日久侯人松師之第五旅旅長李壽詮、始在寶慶辦理就緒、而寶慶警備司令章亮基、又命令武寶各縣縣長、駐軍團防、不許該旅通過、以致該部久困寶武山間、無路可走、待至現今兩粵問題發生、正將士効命之時、該旅旅長李壽詮、呈請何鍵由寶慶集中新寧、待命入桂、此外尚可注意者、即剿共問題、段德昌所屬之江右軍、現散處於洞庭湖

晉南一帶旱災嚴重

太原通訊云、日來并垣、消息異常沉寂、孫殿英部、雖時有傳聞、然咸未能証實、晉方各將領、因商遲遲不歸、多數均已返防、張會詔所部之第八軍、奉令編爲警備軍、經已改編就緒、業於五月一日、先在大同、正式成立、至所屬部隊計爲兩旅六團、第一旅長爲杜仙洲、駐紮太原、第二旅長爲周乾之、隨同副部駐防大同、各級編餘軍官、均按原資保送軍官教導團畢業、張爲整頓新編後各部隊起見、逐日招集軍官在副部輪流聽訓、並分派副部參謀副官、前往下級各部切實檢閱云、此外各軍、均仍暫在搁置、晉南災情、形勢益急、本年夏季、因麥苗均已受旱枯萎、間嘗通無甑、至多祇有二十分之希望、目前各地人民、以供應消繁、收穫無望、故無不極度恐慌、茲將曲沃縣供應軍隊各項之調查、轉誌如次、以示各縣人民負担之一般、曲沃自客歲十月間到現在、由民間徵索糧秣等項、爲數極鉅、據調查所得、計白麵三百七十三萬一千六百斤、小米一千六百卅石、蒸饃十五萬斤、花料九千九百廿四石、麩皮廿二萬八千斤、穀草三百零五萬八千斤、劈柴九百九十二萬斤、棵炭廿五萬斤、車輛八千九百五十七輛、此外如購置用品、及辦差經費、約計省鈔四十四萬六千餘元、目下大小商號、紛紛倒塌、叫苦連天、鄉間情況、尤爲慘慘、素稱豐裕之家、均已貧窮不堪、而一般嗷嗷待哺災黎、有取樹葉而食者、有掘草根而咽行、兼之久旱不雨、宿麥、棉花秋禾、不能下種、若當局不再設法維持、不日即無噍類云、

浙省最近財政方針
實行嚴格緊縮政策

(六)實行監督市縣財政、核減一切不經濟之支出、移充發展地方事業之用、並設法減免苛細稅捐、以輕民力之擔負、

(七)爲調節省地方財力起見、凡各種建設事業、合於民營性質者、應設法民營、俾可騰出一部分之經費、以發展其他必需之事業、

(八)訂定新會計制度、凡各機關關於款項之收支報解、以及預算之編製、悉依規定手續辦理、以收統一會計之效、

(九)確立金庫制度、凡一切省款之收支、均應集中於省金庫各機關、不得自收自用、並不得另設其他經理省款之機關、以樹金庫獨立之基礎、並符財政統一之辦法、

(十)對於本省新舊債務、無論省庫如何困難、應設法如期履行、以維持政府之信用、

(十一)厲行徹底的財政公開、使地方人士有參預財政之機會、凡關於事務之興革款項之收支、隨時公開討論公開審核、並於必要時、聘任會計師(已聘定魏頌唐潘叙倫兩君擔任)爲負責之檢查、以其結果、鑑斷宣示、庶全省民衆、均能瞭然於財政之實際狀況、以爲將來行使監督權之預備、並由此以造成理想上之廉潔政府、

(十二)擴充省立銀行、增加效率、推廣業務、以調劑全省之金融、並扶助各種民營事業之發展、

(十三)嚴行審核各機關之決算報告、以事後之監督、

(十四)養成辦理財政人員、以備各級財政機關革新財務行政之用、

廣告

上海 青島 行
▲天津丸 六月二日
▲奉天丸 五月三十日
▲大連丸 五月二十七日
●天津行
▲濟通丸 五月二十五日
▲天潮丸 五月二十八日
●龍口行 (旅順不行)
龍平丸 五月二十五日

大連汽船株式會社 電話四一八五番
屬專貨客經店 永和公司 大連市敷島町六番地 電話七二五番 七八六八番
阪神航路專屬荷扱店 大連市須磨町六〇番 澤山兄弟商會 電話長五二六一番 四六八一番

齒科專門
佐藤齒科醫院
[illegible]日站字治町三(赤十字部支社北)
電話日四〇八〇番

清血解毒補身養血劑
山歸來
能功 一、清血解毒 二、補身養血
專治梅毒 一、第一期梅毒 二、第二期梅毒
三期梅毒性關節炎梅毒性淋巴腺炎梅毒性神經麻痺梅毒性神經痛梅毒性脊髓膜炎梅毒性腦膜炎梅毒性喉頭炎梅毒性流產其他梅毒性疾患無不能治
一切皮膚病如膿泡疹頑癬濕疹疥毒等
包裝定價
百投藥業公司

提倡國貨綢緞眞精神
驚人 原價每尺壹元壹毛貳分 不顧血本 眞實大犧牲 只售八毛貳分
本牌眞絲加重加濶湖縐壹千疋
本廠出品 質地精良 顏色繁多 春夏秋冬 四季咸宜 男女老幼 花樣新穎 個個歡迎
本湖縐原價每尺壹元壹毛貳分 以零剪爲度 犧牲壹千疋爲限 茲爲努力提倡國貨起見 實現愛國精神 每尺只售八毛貳分 努力提倡國貨 驚人的便宜 不賣批發 請不可錯過
遼寧鐘樓南 久和隆綢緞商店啓 電話中國自働第二三〇九號

皮、油漆布、帽遮、帽口、帽帶、自造批發
象牌
大連市磐城町百廿二番地 安田克己商店 振替大連四九一四番

下奶靈藥
歐美主乳藥
補血生乳 肥兒益母

此藥服後能催乳汁濃厚有力湧湧如源 兒得康健母樂於心
定價每瓶一元二角
總發行所遼寧鼓樓南歐美藥房西號

長春 中西藥房 哈爾濱 泰和藥房 下九台 信和德
吉林 義和堂 開原 中西藥房 哈爾濱 同昌藥房
鐵嶺 崇盛泰 營口 德祥厚 四平街 天德堂
千金寨 復元堂 公主嶺 恒裕堂 營口 元聚川
安東 三合公 福仁 玉豐和

嬰兒大救星 七世家傳秘方 市政化驗許可
敬啓者敝人本博愛之心救濟之旨、將祖傳七世秘方、百發百中屢試屢驗、早有起死回生之效、此非同世上各藥商之普通藥品可比、
嬰兒消痞散 不熱散 止痛膏
遼寧分銷處 大街興隆德 小西關信源長 市場信元長絲房 中街吉順隆絲房 大北關恒興源 大東關大德成
總發行處 外埠函購郵費另加

完全國貨 挽回漏卮
中國人丹
國人愛國一致採用國貨
統治百病居家旅行常備平安
最大包一元 大包五角 玻瓶二角 中包一角 小包五分
瀋陽鼓樓西 中法大藥房經理

遺精病之救星
遺精病之原因 遺精之由來、因手淫、情慾興奮、睡眠中膀胱緊滿、陰部刺激、重病後虛弱、脊髓病初起、遂成睡後遺精、
遺精病之變症 既患遺精、若不速治、遂成貧血、頭重、心悸、胸悶、腰痠、倦怠、記憶薄弱、甚至變成痴呆、痙攣等重症、
遺精病之治法 欲治遺精、須先知精之出處、按精由睾丸製成、由輸精管、蓄於精囊、精囊在膀胱底之兩側、囊下有厚膜、專司洩精者也、服百齡機、能增大囊精之蓄量、鞏固射精管之守護力、雖受劇烈刺激、而精關不致開口於尿道、故患遺精病者、服百齡機兩三瓶、即可見效、精液濃厚、生殖力十分發達、
九福公司出品大瓶二元小瓶一元
瀋陽鼓樓西中法大藥房總經理

大綸綢緞商店新貨大貢獻 遼寧省城金銀庫街
荷蒙各界歡迎競購本廠出品最新之
鷓鴣綸一枝花旗袍料 第四批新到 每件七元六
注意 招請販賣員
本號專銷江浙綢緞設立門市茲爲推廣營業起見特擬招請販賣員如有下列情形相符者請前來接洽面議報酬從優 一凡爲本號販賣員須有妥實商保額定四人不限男女 二年齡在卅歲以上四十歲以內 三要有商業經驗而無嗜好者 四接洽時間十五月二十日起至六月五日截止

本藥房在省城開設二十餘年久、蒙紳商軍學各界光顧、今爲杜絕淋毒傳染起見、現由西洋運到淋病新藥
殺菌止淋丸
靈妙無比、善能殺菌解毒、清淋去濁、凡急性慢性淋病、無論新久五淋白濁諸症、一經服用、直達病原、止痛除濁、誠爲一治淋之聖藥也、患淋諸君、請試之方信言無虛、每盒三日用量定價現大洋一元、六日用量二元、外埠函購者須掛號、郵費另加、附往址郵票不收
遼寧大西城門外電車站 英美大藥房謹啓

敬啓者於國曆五月三十日爲先伯興權公三年之喪謹祭之期、奉二位家慈命在遼寧省城太清宮開壇誦經、謹備素齋招待來賓、因濟地並無豫備、遠道親友恐未週知、謹此奉聞 吳泰勳啓

訃
不孝德滋等不自殞滅禍延顯考硯辰府君、痛於民國二十年五月二十四日子時壽終正寢、距生於清光緒乙亥年二月二十日未時、享年五十有七歲、謹擇於六月十一日開弔十二日發引、恕訃不周、謹此奉聞
棘人 劉德滋 泣血稽顙
住址大西邊門北二經路本宅

副座由京抵津情形

張副司令、日前由京飛津、分誌各報、圖乃張氏到津下機之一瞬間所攝、中央張氏、左右為其兩公子、

一星期可返瀋陽、通飭各處局隊人員、振作精神、維護公安云、

將設行軍軍務署

據遼署消息、張司令長官以東北軍隊、關於開拔行軍之調動、必須設一機關專管行軍軍務一切事宜、該署署長一席、擬委邊防長官公署軍事顧問何豐林充任、內設航警航空軍軍事軍法差遣等處云、

張景惠猶留南京
至遲月底准旋返

以東北軍隊黨員代表資格出席國民會議之張景惠氏、昨據可靠消息、日下猶留南京、並未赴津赴平、因其留京原因係蔣挽留參與戎機、一方則代表張副司令在京接洽北方軍務、但張已有電來瀋、至遲於本月底東旋、抵瀋後仍回哈特區長官原任云、

偵緝分隊成立

黃公安局長、前曾計畫、添組偵緝分隊一隊、專辦商埠警務、以昭慎重、茲者該分隊已於二十二日成立、分隊部設在前商埠三分局舊址、共偵探十名、由公安督察員靳子貞兼隊長、受偵緝總隊部指揮云、

副座回瀋猶無確期

張學良副司令、自離京北返抵津赴平後、現正辦理副部行營一切積案、回瀋期尚無確訊、又據軍界方面傳說、張副司令本月底必能回瀋、整理東北邊防軍政各事畢、然後仍行赴平、此後張副司令、即往返平瀋間辦理行營與東北邊防要公、以免悞事云、

保障教育經費
獨立補充辦法

教育廳、頃接到教育部訓令內開行政院、此外有機要事、頒發會同內政部規定保障教育經費獨立之補充辦法如次、(一)縣地方教育經費、應由財政局征收、但須按照教育專款應得之數、隨收隨交當地教育行政機關、不得挪用延欠、(二)遇必要時、教育行政機關得派員協同財政局徵收教育專款、(三)根據原案之規定、組織全縣財政監察委員會、由教育行政機關、推選若干相當人員、加入此會、監察教育專款收入事宜、

但尚未發表云、

黃處長
即將返瀋

遼寧全省警務處、頃接黃處長來電、謂已隨副座抵津、約

興安屯墾軍
約計七千餘人

頃據調查、興安屯墾區屯墾軍隊、現有步兵三團、補充隊一大隊、砲兵一營、衛隊一營、共四團兩營、約計七千餘人云、

黑山縣督學報告

教育廳現據黑山縣督學閻桂由呈稱該縣學校二十七處合三十五級、查校長王陸槐、郭九州經營學務不遺餘力、教員鄭維藩、講解清楚、潘震忱、周福海、高子榮、孫彥儀、李奉和、孫逵光、蔡致與成績頗佳、教員係炳中、劉培元、蔡德隆教態拘泥、李雅忱、李文華、張明耀王志中、楊慶德、等照顧不顧姚振文、李逢春、李鳴岐、郭樹滂、教法亦差、高鳳瑞、李春榮、吳俊威、等教法偏於注入、劉庚年、楊壽增均應改良云、

衛隊步兵總隊軍官
由各旅考取補充

衛隊統帶部、將步兵隊擴編為總隊、任戴聯璽為總隊長、並任杜汲榮等為三大隊長、關於初級軍官、統帶劉多荃、請司令長官公署由各旅考選、司令長官公署已電飭各旅遵辦、限本月底送到、原電如下、(衛略)均鑒、查各旅現職與服務各初級軍官中之學術優秀人員、遇職別不獲升者、頗不乏人、茲乘本署衛隊統帶部或立步兵總隊之際、揀選上項優秀人員、補充該隊初級軍官、以示登晉、藉拔幹才、茲規定辦法如下、(一)第一二兩軍所屬各步兵旅、每旅考選堪充上尉者二員、堪充中尉者三員、少尉一員、但兩團制之旅、則選上尉一員、中尉二員、由各旅考委後、限五月底來瀋陽統帶部覆試(二)凡不屬於軍之各步兵旅、與旅亦按照上列員數、由統帶部派員前往考選、(三)應考之資格限服務上尉以上及現職中少尉之講武堂出身、體格強健、態度謹嚴、且年齡在三十歲以下者(四)凡經考取之各員、其服務者均照原級補官、具現職者晉一級任用、除分電外、仰即遵照辦理、司令長官公署參馬(二十一日)印、

警官校旅行千山

遼寧高等警官學校、因春光明媚此宜旅行修學、該校教育長乃率全體學員於五月廿四日乘南滿路車赴千山旅行、預定三日內返校云、

定期甄別私塾

教育廳金廳長、查省縣各地私塾不少、究竟有無不良貽害學子情事、例須甄別、特行規定於下月內、將各私塾一律甄別、不良者取締、以重學務云、

體育
國際運動場開幕禮賽
中國側之選手名單

西站國際運動場開幕紀念運動會、決定准于六月十二三日舉行現節節進行、已決定是日次序及其他競技種目、已誌本報、茲探錄華側出場選手於下、

東北大學

▲百米 劉長春、呂悅周、周維璞、梁德彰、
▲四百米 劉長春、呂悅周、宋玉泉、
▲八百米 姜雲龍、宋玉泉、薛玉祥、則古學、
▲擲鐵餅 張齡佳、傅寶瑞、龐東鈞、
▲標槍 趙浚志、梁德彰、張齡佳、
▲跳高 傅寶瑞、朱文極、張齡佳、蕭鼎華、
▲跳遠 傅寶瑞、梁德彰、蕭鼎華、張齡佳、
▲千五百米 姜雲龍、劉古學、張永明、
▲擲鐵球 張齡佳、樊廣武、
▲撐竿跳高 張禹昌、宋玉泉
▲千米瑞典式接力 張齡佳、(百米)宋玉泉、(二百米)劉長春、(三百米)呂悅周、(四百米)。劉古學、(補欠)

馮庸大學

▲百米 劉興亞、
▲四百米 王金楓、熊漢英、婁安吉、
▲八百米 高玉嶺、馬德剛、丁希渭、
▲擲鐵餅 周連增、
▲千五百米 馬德剛、丁希渭、高玉嶺、
▲擲鐵球 宮萬有、劉仁秀、
▲千米瑞典式接力 劉興亞、劉仁秀、(三百米)熊漢英、(二百米)(一百米)王金楓、(四百米)婁安吉(補欠)
▲足球 王園(監督)、劉寶珺(隊長)、丁蒼勳、閻承寬、張興尭、馬世昌、王宗義、譚福禎、宋德一、呂振芝、劉仁秀、康德懿、康義一、馬汝援、劉文林、李伯鍾、薛允山

第一工科學校

▲百米 王永禎
▲四百米 王永禎
▲千五百米 劉清振
▲八百米接力 范傳瑜劉堂基王永禎王桂鐸
▲跳高 姚慶山
▲擲鐵餅 劉清振

同澤男中

▲百米 何慶祓
▲四百米 王淝勳
▲千五百米 英沛思
▲跳高 孫世昌

省立第一高中

▲擲鐵餅 張世安
▲百米 吳景耀
▲四百米 李運科
▲千五百米 李國華
▲八百米接力 吳景耀李運科張恩壽高鵬翮
▲跳高 高鵬翮
▲擲鐵餅 魏占魁

興權中學

▲百米 邵德俊
▲四百米 邵德俊
▲千五百米 翟秉恒
▲八百米接力 邵德俊陳宏祚孟長齡龐春華
▲跳高 閻嵩墳
▲擲鐵餅 張健雲

同澤女中

▲百米 陳英喬
▲接力 陳英喬徐秀琴龍文彬孫鳳雲
▲排球 陳干陳瑾如李景新龍文彬王保容徐秀琴劉住恩孫鳳雲趙世珍張粹如馬駿蓉何振坤王毓芹劉雅文

至外人團體當除●瀋外人足球隊外、東北大學運動部指導員德人步起君於四百米八百米五千百米三項參加比賽、又由哈埠有俄人之參加、即安胼諾刻叟夫(擲鐵餅擲鐵球標搶)米塞絡夫(撐竿跳高)拆拆勒夫(八百米)哥茲絡夫(千五百米八百米)瑣羅特奥芬(跳高)叔稜歎甚夫(百米二百米四百米)

南京中央體育場前日舉行奠基禮 蔣主席親手揮動基石之姿勢

台盃戰
美坎各一勝一敗

【孟托里奥爾二十一日電】台維斯盃戰美國班決賽美國對坎拿大戰、第一日于廿一日在此地舉行、結果各得一勝一敗、成績如下、

喜爾(美)對賴特(坎)八—六、六—二、六—二、
來因未爾(坎)對武各(美)四—六、六—四、六—三、二—六、六—四、

棒球比賽

此間滿鐵俱樂部棒球隊昨廿四日請大連滿俱棒球隊在國際運動場棒球場自午後二時起舉行比賽

馬三家子
將建西大營

東北最高軍事當局、頃以東北各軍隊日漸擴充、營房頗有不敷、特擬在北寧路西馬三家子空地建築六十萬起可容入之兵營一處、名為東北軍西大營、刻正計劃進行中云、

糧車店營業征稅

財政廳長張振鷺、以糧車店代客介紹買賣糧石、應分別課稅、乃規定在店內有買賣行為、按佣金實價課稅、無買賣行為、按佣金課稅、於五月廿三日通令各局遵辦云、

救濟院醫學校
請改歸省立

遼寧救濟院院長王宗承、以院內附設醫學專門學校、因經費支絀、不能進展、恐誤學生光陰、乃于廿三日呈請省政府將該校收歸省立、以謀發展、省府將提出委員會議核辦云、

省農總會地址
擬借省議會南院

遼寧省農務總會、請農礦廳轉呈省撥給會址、已誌本報、茲聞省政府據農礦廳呈請後、以舊省議會南院(曾設地方審判廳)房屋空閒、可作農會址、已函省黨部商洽云、

規定商農會關防

農礦廳長劉鶴齡、現以各市縣商農會鈐記、多不一致、特於廿三日、通飭各縣轉飭各商農會、凡由農廳直轄之商農會、應用長方形關防、由縣管轄之商農會用長方形鈐記云

禁止擅用非刑

省政府臧式毅、近查各縣呈解人犯、往往非刑拷打、以致遍體鱗傷皮膚潰爛、不惟有違法令、且亦有傷人道、於昨廿三日特通令各縣嗣後對於犯人不得非刑拷打否則一經查出、重懲不貸云、

冠蓋往來

⋮遼寧站⋮

▲王家勳(警務處顧問)二十三日晚赴泊鎮
▲姚東藩(第十五旅旅長)二十三日晚來瀋

邊署設服務
軍官研究班

東北邊防軍司令長官公署、現為造就該署服務軍官起見、特在同澤俱樂部內、設立服務軍定研究班一處、飭署內各服務軍官、公餘之暇、入班研究云、

地畝齊案
省府轉報中央

省府於上月初旬、曾據中央命轉令各縣、調查地畝、依表項列、(一)全縣面積、(二)田地面積、(三)未耕數目、(四)請冊、茲各縣已遵令調查造齊、省府即於昨日彙報中央云、

邊署例會
處長以上出席

邊防署於昨廿三日午後一時由榮臻參謀長主席召開例會、凡署內處長以上人物一體出席、惟即席公開會議事件、只邊署

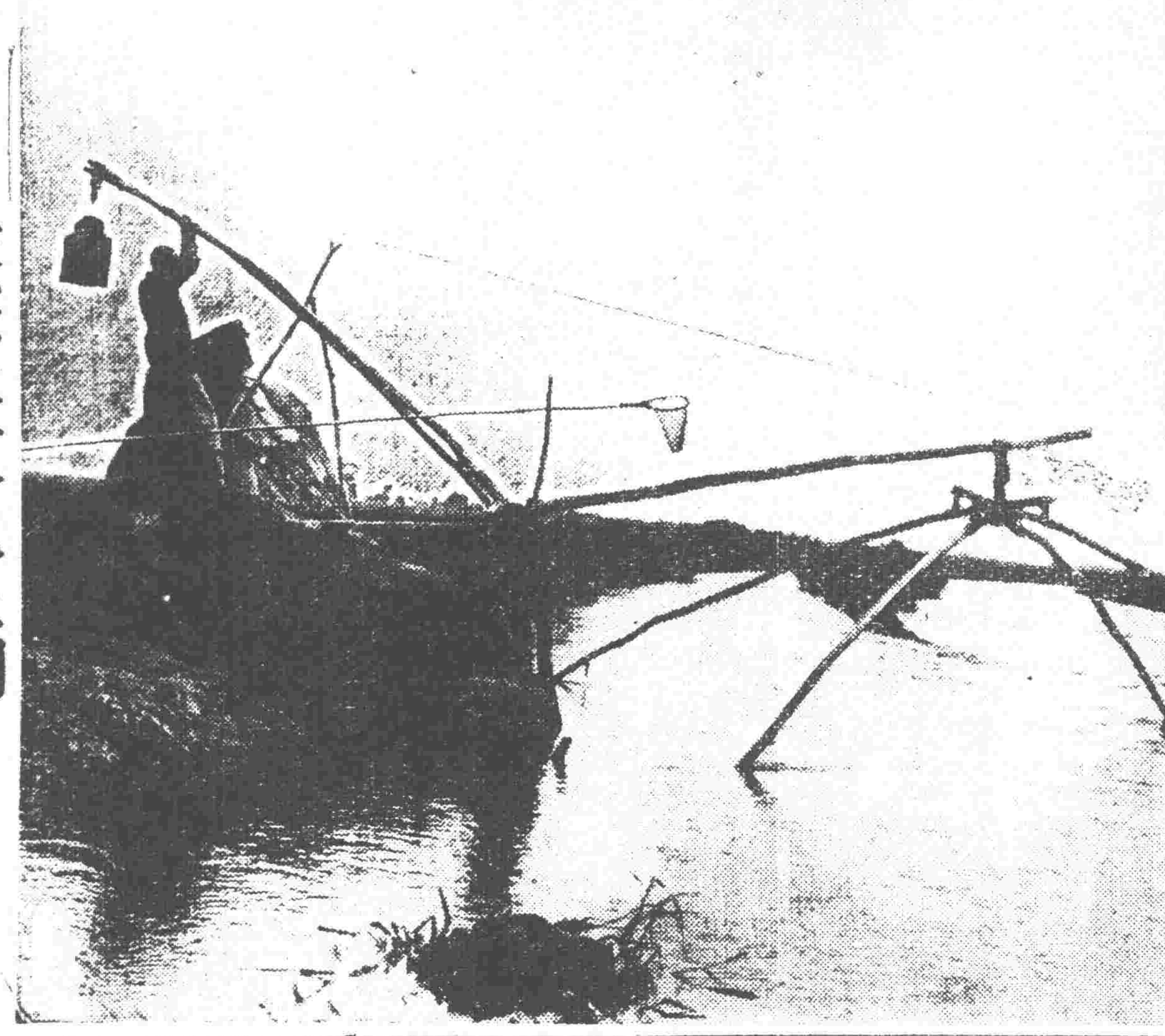

□□□ 波皺水紋魚上網 □□□□

驚警匪犯決定
就地正法

因捕匪殉職警察張汝峯、定期追悼、已迭誌本報、茲悉落網之匪犯鄭世昌、昨經決定於三十一日、(追悼張警日)決將匪犯鄭世昌、拉赴殺事地點正法、以寒匪胆、而慰英靈云、又省會公安局督察長熊飛、召見國民市場捕匪功警、佟耀臣、黃其耀等、已誌本報、茲聞熊督察長除面諭該警等聽候提升外、並各獎現洋五元云、

王會安過瀋赴吉

吉林國議代表王會安現以國議閉幕電即搭車北來於廿四日長八時半隨北寧第三次快車過瀋赴吉據云其餘四人因隨遼省代表赴杭遊歷尚須數日方可回吉云、

教養廠苗圃
裁併辦法

省政府前指定各災縣、裁併各地方機關、已載前條、至關於各縣教養工廠、及苗圃裁併辦法、現亦已指定、即將教養工廠、併入縣政府辦理、將苗圃併入農會內代辦可也云云、

姚東藩來瀋

東北陸軍第十五旅旅長姚東藩於廿三日晚七時五十分隨北寧一〇一次車由津來瀋定廿八日回津云、

部頒印花
令發行

【開原】東北印花稅票實行以來、已達十餘載、所有各種印花、皆由本省自印、遼寧印花處、近奉財政部頒發各種印花、令即推銷等情、現經財政廳印花稅處通令各縣、速將前發各印花速行銷燬、即可發部印花、縣政府遵奉此令、立即轉令各機關知照云、

公安人員
參觀日警

【開原】本邑公安局、局長尹捷卿、夙抱整頓警察志願、猶以力求日新月異、獨樹照完、所有警察行政、大有成績、該局長為借鏡計、參觀孫家台驛日警署內部設置、特派該局人員及分局長等數名、由尹局長帶同參觀、當經前田署長極力權迎、至午後五時、目等即該行返城云、

互相推諉
瀋海路竟委派行車事變仲裁員

瀋海鐵路、於月之十五日、平吉通車、行至南扎木附近、三等客車脫軌一輛、搶去客人八名、押車巡長、受有重傷、其發事之眞因、各車務工務兩處、互相推諉、各不認過、張志良總辦昨特派會計處長吳英元、親往調查、以明眞象、並永委吳氏為行車事變仲裁、以免過事鑒定云、

令製兩種商賬

財政廳以營業稅實行、為便檢查商賬、現令各縣稅局、製發各商銀錢來往循環賬、購入貨物循環賬、各一本工本費按實價核收云、

取締旅飯館

【開原】公安局局長尹捷卿、遵奉縣監督佟驪聲令、速將各旅館飯館、前堂櫃灶、挪移後邊、以資清潔而壯觀瞻、並令食品均須特別潔淨、旅館室中、務要切實灑掃、於二十日假青年會召集各飯館旅館主人齊臨、尹局長提議以上各事限期挪移、正午十二時閉會云

三角戀愛
一則人財兩空
一則喜新厭舊

有某飯莊女招待高雪清、年方廿、淫蕩成性、前與店客王某、(在機關充差)互相愛慕、遂發生肉體之愛、卿卿我我、難捨難離、王某因在外住宿、諸多不便、乃在友人王某家租妥一間閑房、即將雪清接彼處居住、但王某亦係情場中人略施手段、雪清遂被誘惑、竟演成三角之愛不意昨王某與雪清、双双潛逃、並拐去前記之王某財物甚多、王某查知、四處尋找亦無下落、頗為懊喪不

張倉長虧欵
累保被禁

【富錦】任縣倉長張蔭林、綠化費頗鉅、致虧公欵、業被縣倉派員查明被撤、當委新任接替、聞其共虧欠十萬餘斤、上峯若能寬恕、尤得補償三萬餘斤、核現洋四千餘元、惟該倉長任事之際、在本街竟妥兩家商號圖記担保、一家是中興糧棧執事人王馨元、一係皮莊惠民號執事人何惠民、此二人素好友、有求必應、迄今來富營商、日前該倉長被縣署監視、多日、終無辦法、本月十一日縣署忽將二商家担保執事人、傳案寄押、不容接見、聞有查封其商業之說、若斯担保受累、眞是令人意想不到、自後商家担保、皆將小心矣、

縣公安召集
治安會議

瀋陽縣公安長張鳳岐、現為整飭防務、而重治安計、特于今(廿五)日上午召集各區分所長等、到局開治安會議、以資共同討論、而安閭閻云、

游藝促進會
開始工作

市政公所、商埠局、省會公安局、合組通俗游促進會、業已成立、已誌本報、茲聞該會由三機關派員組成、月支經費二百六十元、並于廿三日公告自二十五日開始工作、凡劇目影片均由該會審查云、

張旅長視察各團

【錦縣金家屯】縣本屯步兵十二旅旅長張廷樞、為東北長官公署組織校閱團大事校閱、恐屆時有不相當之處、必須先行視察、以免臨時發生錯誤、故於十九日起、實行視察本屯五十九團、次赴義縣廿九團視察後、即視察駐興城之卅一團約一星期即可畢事云、

批示

◎農礦廳(廿一日)
▲王崇先 呈為更送聯名保結等情由批所具保各商是殷實有無担保能力均須派員澈查候覆再奪
▲孫逸塵 呈為據繳查勘旅費等情由批呈悉各節仰候令派委員知會該商前往指勘可也
▲王承緒 呈為補繳增加費等情由批為所報資本及其他填註各是否眞實仰候派員查覆核奪

◎教育廳(廿一日)
▲遼寧省城書業公會 呈為財政廳規定營業稅率過重請減輕等情由批即據分呈仰候財政廳批示可也

◎高等法院檢查處(廿一日)
▲王海峯等 呈為法庫縣長審理不清嚴押無辜等情由批仰候令法庫縣長迅速偵查核辦仰即知照
▲杜成第 呈訴杜會連搶奪一案聲請再議等情由批查聲請再議應經原檢察官為之仰候將原狀令發鐵嶺地方法院檢察處查核辦理
▲曹錫九 呈為賭博自首不予受理等情由批據訴各節實情若何仰海龍地方法院東豐分庭檢理處迅即偵查依法辦理可也

今日星期臨時增刊 兩大張倘有遺漏請向送報索取

廣告

科學發明經血特效良藥 婦科國手 益母丹
為救濟婦女沉痼起見大犧牲一仟盒買一送一十五天為限

此益母丹一葯對與婦女之生理及病理有十大特點列下
(一)婦女無經症者不可不服此藥
(二)婦女多經症者不可不服此藥
(三)婦女經痛症者不可不服此藥
(四)婦女患赤白帶下者不可不服此藥
(五)婦女患種種病症者不可不服此藥
(六)婦人懷孕後發生小產流產不可不服此藥
(七)婦人分娩及產痔者不可不服此藥
(八)婦人貼前產後衛生者不可不服此藥
(九)婦人患子宮諸病及豫防者尤不可不服此藥
(十)婦女無病及豫防者尤不可不服此藥
其詳細主治效另有婦科醫藥常識內容即寄須付郵票一分
贈送期自陽曆五月十三日起至六月一日止
益母丹定價每盒大洋二元每打廿元
贈送處遼寧小西關大街 大生藥房

瑞有氏藥行
緊要聲明
逕啟者本藥行由上海總行寄到國民政府工商部黑色補丸褒狀一紙於月之十八日持往東記印刷所製版中途遺失如有拾者請送至駐遼分行酬洋拾元儲欵以待決不食言 五月十八日
駐遼瑞有氏藥行分行啟

黑色補丸聖藥係、瑞有氏大醫生研究有年、經驗宏富所含各藥效力偉大而性不猛、生精補血而體不燥、強筋壯骨固本扶陽使男女生殖器力增加對於腎病可稱全球無二之補劑也、發行以來經中國政府化驗註册、特許專賣又經中美英日國醫學士證明各大醫學博士醫院均皆贊賞、認為補腎之聖藥扶陽之良方也(主治)男女貧血五癆七傷氣虛咳嗽先天不足、後天虧損、房勞過度、少年破身太早手淫過度、見色滑精、夜夢遺精、腎囊潮濕、常出涼汗、精冷精清、子嗣艱難、自汗盜汗陰莖短小、陽萎不舉、舉而不堅、堅而不久、房事早洩、腰腿痠疼、形容枯痩、小便夜多、年久的白濁、或婦女之白帶及年久不受孕、凡由腎虛發生各症、服之非常有效、強精固腎如無病常服體質強壯、精神充足、永保無腎虧陽萎之慮以免早老貧血體衰之患如患腎虛陽萎之人、早服一日黑色補丸則早得一日全愈矣、此藥性質和平、功效甚速、四秀服之合宜、毫無流弊、效力偉大百發百中、服一盒有一盒之效力服一打有一打之功能、患病購服一試、方知言不謬也、
定價每打三十元每盒三元
外埠函購皆可郵寄 各埠大藥房凡經售西藥者均有代售倘無處購買祈款匯至分行購買立郵不悞萬無舛錯
總行上海英租界福州路八十二號瑞有氏藥行
分行哈爾濱道外正陽街西頭
遼寧十一緯路馬路灣汽車站 瑞有氏藥行
瑞有氏藥行啟

吉海鐵路管理局標購油漆桐料材料廣告 第十九號 本局現需深灰色油灰色鉛油及魚油松香水
大帥理家 亞康管 歡迎汪精衛開會極端之時
西安分館
爲通告事

世界珍聞及其他……

廢都陳迹

汪閻避飛機之 懷仁堂內地窖 歸陳列所永遠保存

北平國立北平研究院博物館，近在中海懷仁堂設立藝術陳列所，該所計分三個陳列室，（一）懷仁堂，陳列碑帖拓片，及北平名勝詳圖，名勝照像，美術雕刻，碑帖拓片等，（二）編呂殿陳列古今字畫，美術雕刻，（三）延慶樓陳列美術雕刻，共一萬餘件，然幷無美術價值，不過比較故宮博物院之有門皆閉無條不封者不同，蓋此則可以登堂入室，彼則僅可隔窗窺探而已，又懷仁堂之西隣，又地窖一所，懷有時代上之價值，該地窖長可三丈，寬約丈許，上端突出地面，作一花台之形，綠草長寸許，隨風飛舞，頗饒雅緻，南北各有一門，入門經石級三五層而達地窖，四週均以細磚砌成，窖頂裝設電燈，光耀四壁，可容四五十人，聞係閻錫山在平，汪精衞等組織擴大會議於懷仁堂時之特別建築，因中央軍飛機，曾一度到平擲彈，彼輩誠恐危險之發生，乃掘此地窖，以避炸彈，據所內職員所談，地窖上覆有厚五寸許之鋼板數方，甚爲堅固，想係當時在夜間興工，故外間多無從知其事也。

僧帽道袍 馮氏化裝

馮玉祥在晉南行跡

諸秘，上月廿六日，馮由曲沃潛抵稷山，蟄居於泰山廟，在縣購買藍色道袍及僧帽多項，馮及隨從均一律改換斯裝，事後乃同往新絳縣，宿於關帝廟內，自稱爲五台山之僧人云，——圖爲馮氏——

生活更美麗 將以何法求之

貧窮不僅因經濟而發生，但亦可以由貧人自身之性情而招致，此因精力，才智，與他人之信仰心的缺乏，甚至有許多人得了充裕的金錢而不知使用之法。

下述種種乃一個普通之勸告想法作此更精幹的片斷之作，得待諸他日，我現在並要討論的是以下各題，衣，食，住，這是我們日常生活所不可缺少而最重要的問題，

（一）衣，文明人常穿了許多的衣服，這不但是糟蹋了東西，德國的著作家在他的『裸的文明』（文中說過）說的話是很確實的，『若人人能夠裸體，一定可以使身體更健康，而且是非常道德的，現今穿衣服的所謂文明人更多了，因這種不正當之形式，使身體不能自由發育，只是這種羞恥心和裸體的世界上阻礙了它們的進步，

婦人的胸衣，尖削的高跟鞋，裹帶屏風等，這些遮蔽太陽的東西都可以妨害婦女的健康，其他的衣服也是狂以妨害生的，因他能夠妨害皮膚的呼吸，例如結核病是不會在野蠻人種之間發生的，並且現在的「Eskimo」（北美土人）——譯者——也有死於結核病的了，因宣教師之類不許他們裸體之故一直至今他們還是在巖穴中過活的，依丹麥著作家 J. P. Muller 說，最好是在我們平居時不穿鞋襪，用木屐來代鞋子，不戴帽脫去襯衣睡覺，在他的『日光浴』中他說，我提議在熱天時，只要穿着夏布襯衣在外面工作，晒日光是現今一件最能增進健康的事情，並且當工人能裸體在室外工作，他們已經是一年之中有半年是浴在日光之中的了，這樣可以增進他們的健康，促進他們生活之強壯，工作似乎於他們是沒有甚何困難一樣的，就是室內工作或不工作時，而尤其在遊嬉時，同樣的原則是很適宜的，別人的虛偽的羞恥心和偽君子的假道德，每每有很大的妨害的，但這又是人人愛玩的槍花。

我希望人人都要依各人之職業穿一樣的衣服，因現在世界上的見解是那樣的醜陋而死氣沉沉的，人人只知男人的硬領和女人的高跟皮鞋是最漂亮的，却不知於衛生有莫大的妨害，

（二）食，許多平常的人，就是工人也是食肉類的東西比其他的必須的飲物來得多些，我贊成M. Hirdhed證明，大多數的人都是一些粗茶淡飯而獨能轉弱爲強，每日只需食兩次或三次，細細咀嚼食物並要在正有味時就停止牠，不要使之傷食，你若未發生食慾時，寧可勿食，好的食品常沒有多量滋養料，完全棄去肉食不能夠時亦宜勿使傷食，節日或喜慶的酬宴不要食得太多了，只要食得好，因食得多較挨點餓更有害處，最好是完全不要飲酒，茶或咖啡，解渴最好用清潔的淨水，用未曾煮過的牛乳，合時的鮮菜不但是味美而且是最適宜的滋養料，尤其是核菓之類，

食時宜有一定的時間，不要吃過熱的東西，食品必要很清潔，食後與食前都應該洗手，每次食畢均應當用牙刷清潔牙齒

（三）住住所要美麗乾燥而清潔才好，你倘住了城市的樓房，時，必要選擇較高的樓房，在屋頂下面總可以比在低窪的暗室中好些，我們理想中的房屋是要獨立的小建築，有些花圃庭園，若能有點小園場，或運動場那更好的了，這種作法並不要依賴輕的力量，因爲只有園地上的工作總是人生必須要的，家具應簡單而實，免去所謂的裝飾裝飾只能夠掛着灰塵與吊帳子和窗帘一般，最後還要竊取太陽的光線，牠對於你一生的健康是很重要的啊，最好是露食，但必要免去灰塵，臥室要大一點相距得遠一點，夫婦間也要這樣，廁所不可太近住宅，倘是能夠在屋外那最好置之於曠野間，

西藏首都 極摩登化

拉薩爲西藏首都，其取義似含聖域或聖城之意，迷梯克藏布江流於東南，城內野環抱，一水中流，青翠滿目，當春夏之際，桃李競芳，其麗氣淑，不亞於北平，全城人口，約十二萬六千七百餘人，夾寓爲碉，對碉爲市，有大街十五，商貨雲集，貿易繁盛，爲全藏政治經濟宗教工業文化之中心，商業萃薈之要區，城中居民，藏人約九萬餘人，蒙古約萬餘人，拆盛雄尼泊爾不丹等國僑商約三千餘人，西康約五千餘人，英吉利印度緬甸等國，約千餘人，中國內地如四川，雲南，青海，新疆等省約二千餘人，有電報局一，分拉薩察（木多）線，拉（薩）日（喀則）綫拉（薩）亞（東）線等三路，郵政總局一，支局二，郵票印達賴佛像，政教由達賴一人兼理，另以噶布倫四人輔之，街中已整歐化，整潔可觀，英商洋行六家，專營五金呢絨槍砲進口業及藥材由皮原料品出口業，有福音堂一，牧師爲英人培克根摩氏，有英駐藏總領事一，兼理使事，領事府設南街，拉薩大喇嘛寺凡九，以布達拉寺爲首，周圍凡七里，上有琍瓦黃磚金殿，喇嘛二萬五千五百人，乃達賴坐床之宮殿，爲全藏第一偉大建築云，

非羊貴……人賤也 兩隻羊易一妻

英屬南非洲之原始民族

英國屬地之非洲，迄今尙未完全開化，一般土人，與原始時代者無異，男子平日以畜牧爲生，女婦好吃懶做，不事生產，若所畜之羊太多，即赴集市出賣，如在集場看中合意之女子，即可以兩羊易歸，作爲妻室，蓋此間女子較男子爲多，在人情事實上亦極輕女重男云，

植物同化性利用 甘藷試驗成功

東京國云，石川縣農林課齊藤技手，平素對於農產物增收方法，悉心研究，最近按照植物同化作用原理，應用於甘藷，結果，得兩倍以上之增收，其法爲取甘藷苗浸入百分之三的砂糖水中，計浸漬二十四小時，至呈飽吸砂糖狀態爲止，然後栽植，法至簡單，其後經河北郡森本村依法實驗結果，亦增收在兩倍以上，然此方法不僅限於甘藷，一般蔬菜果樹亦可應用，故目下更對該方面進行研究，以期徹底的普及，

不堪回首之 故都歌場

舊劇策源之地 名伶四散飄零

北平爲舊劇策源之地，歌舞之盛，歷百餘年不衰，現雖首都南遷，百業蕭條，但戲館仍照舊發達，名角尤形豬出，如梅程荀尚四大名旦，動輒一元五角，甚至二元餘之戲價，演固無不滿座，即初出茅廬之乏角，或不見經傳之票友登台，亦賣七毛八毛，亦無空座之嘆，可見平人對此嗜好獨深，眞有不顧生活而顧偕歡聽戲者，最近歌場有缺旦之新聞，誌其有趣味者如左，

【四大名旦】【只餘一旦】自梅蘭芳以青衣花衫被捧成名，於是梨園不重男而重女，（旨所飾女角非專指坤伶也）梅程荀尚四大名旦，遂執劇界之牛耳，縱譚鑫培在世，亦當退避三舍，近除楊小樓馬連良高慶奎三人尚能勉強獨立外，餘則莫不依附旦角，博攻戲份，言之極爲可憐，近來梅蘭芳赴港荀慧生赴滬，艷秋行將有哈爾濱之行，所謂四大名旦在平者只一尚小雲而尚由自遼寧歸來，喘息未定，猶未出演，一般顧曲周郎，則在望穿秋水之際，吉祥園，在本週內接得催促尚伶出台之函，共有五百七十六件，眞可謂嗜旦成者也，由此益見旦角之受歡迎，當此頭等名旦皆未在平之際，伶界爲慰嗜旦者過癮起見，於是山中無虎猴子稱王，一般進名旦，遂急起組班，雖不乏哈巴狗充獅子藉可爲顧客娛情，然無之妙慰如朱琴心，如黃桂秋，如華慧麟，如陶默厂，如閻麗卿，如何雅秋等，皆於近日大張旗鼓若雪艷琴，杜麗雲等，則更每週出演三四戲園，猶有供不應求之勢，更有許多初出茅廬之女票，若金碧蟬女士，曹珠女士，麗容女士，以及出演天橋之金艷芬女士，皆在各園晝夜登台，只須其係唱青衣花衫，能歌幾句南梆子反調，皆能挽取顧客之大洋一元，若夫眞正名角之楊小樓郝壽臣等，因，其餘旦角，每次出演非特均須攜出拿手名劇，且須一人衆唱雙齣，否則即難滿座，而有揭台之懼也，

【梆子旦角】【也宜吃香】因此缺乏名旦之故，一般舉辦各園搜羅名旦或二等旦，又被各園搜羅，其不得一旦維持門面之戲園，及有借重山西梆子班之舉，因梆子班中亦不乏所謂名旦也，梆子班初來平者，只有廣德樓之一班，台柱則爲筱金枝，筱金梅，筱金鳳之三旦，因其亦能號召，於是慶樂園又約來一班，其中亦有陳碧雲陳當，開演迄今月餘，日夜皆能滿座，哈爾飛戲院經理彭秀康更有天開之異想，約旅津廣東音樂會來唱粵劇，更大宣傳內有名門閨秀演唱旦戲，五元大洋之包廂亦竟爲之一空焉，

【格格下海】【彩霞心酸】陶默厂爲前清端方之猶女，眞可謂爲名門閨秀者也，其演青衫戲，能合四大名旦之唱做一爐而冶之，久在東安市場荼樓走票著名，近乘平市缺旦之際，實行下海，約楊菊芬趙錦南等共組一班，暫在吉祥園出演，日前陶演探母回令，配太后者爲吳彩霞，吳爲老伶工，是日演此，竟手足失措，事後有人詢之，吳云『提起此事，使人酸辛，從前我到端府時，這位格格（指默厂）不過這麼高，我恭恭敬敬向她請一個安，她不過點頭一笑，那日台上她居然也恭恭敬敬向我請個大安，雖云唱戲，頗覺不安，常時一陣難受眼淚幾欲奪眶而出，不解這位千金小姐，何以必要吃這碗戲飯』云云，

【老旦沒落】【小丑走時】以上係因缺乏嫩旦而發生之事實，若夫雞皮鶴髮之老旦（亦指飾角言）當云無關重要也，不料北平梨園近來此項老旦人才，亦因缺乏嫩旦關係而聯帶缺乏，在劇中丑飾老旦者，只天雷報一劇，王長林飾死之前，雖曾一度與高慶奎配演探母中之佘太君，亦係偶爾友串性質，近因羅福山死後，得意緣下山之老旦既無人，荀慧生演此，乃由丑角馬富祿反串，日前朱琴心演此戲老旦一席，又由演開口跳之楊四立反串，似此狄狄羣醜之太夫人，將來演來演去，亦當如天雷報之張媽媽，視爲丑角應工此又平市戲場缺乏嫩旦之餘而兼缺乏老旦云，

天空流星中含有金質

法天文家新測量之証明

巴黎電云，法國天文家盧新羅達昂斯，在薛利尼斯山上搜集多量的白雪，加以溶化清濾後，在濾水紙上，居然有無數的肉眼所不能見的微粒，黏附着，在顯微鏡下看起來，每粒的體積，還沒有一吋之百分之一大，形狀有的像球形，有的像剛流下來的淚珠，各有不同，此足證其爲受高熱溶解所致，試以磁石，此種微粒亦爲所吸，由此我們則知如閃電般的流星，含有金屬的分子云，

三言兩語

吹毛求疵者，乃吾人之諍友，應親近之，姑息寬恕者，爲吾人之仇敵，宜疏遠之，

○　○　○

與其以萬般深情，求愛人之垂青，不如本一點孝意，博父母之歡心，

○　○　○

愛情乃使人進取之興奮劑，亦使人悲觀之致命傷，

○　○　○

當面讒媚者只顧憐香惜玉，而不肯敬老扶幼，

○　○　○

窮奢極欲，荒淫無度，皆待成自殺之要素，

秦漢古瓦 八百餘方

在青島扣留

清代濰縣有保古家高慶齡者，收集秦漢磚瓦八百餘方，均係精品，價值連城，爲全國古代磚瓦精萃，中華民族陶器文化結晶，高曾著十卷陶齋磚瓦文錄廿四大本，詳記其事，魯圖書館曾以二百五十元，購得一本，高亡後，其後人竟將磚瓦完全售於外人，分裝五十大箱運走，過青島被車站扣留檢查，魯圖書館得訊，乃快函青島膠路局，市政府，及教育局，社會局，請將古物保存依法扣留，歸公保存，並呈請教育部電青市府膠濟路照辦，

前清欽賜雙龍三等第一寶星　河南省高等師範學校教授
飯河道雄先生著　△一大巨册洋裝品六百頁▽

實用日語完璧

△大減價日金貳圓（定價貳圓八拾錢）△郵費十錢▽

內容之豐富！秩序之井然　用意之周到！以及取材之深切，不但初學者按此可以入門，即精通者亦可以此爲借鏡。至於由簡入繁，由淺入深，無微不至，無精不到使學者既無煩惡生厭之心，而前後絕無倒車之弊。手此書者當知編者之苦心矣。此誠日語書中之完璧，人人必備之寶典也。

三版

內容大要

●全書裝成一大巨册。共約六百頁，分爲七編。△第一編　日語發音編，復分九章，此編專使學者熟悉日本字母之發音，列以漢英音對照。△第二編　日語語組織法標準編更分九章二十課，此編撰可爲說話法之標準者，悉揭出之。△第三編　日平假名篇，使知常用文字體。△第四編，日問日答法標準，分爲九章，此編專撰可爲問答話法之標準者而揭出之。△第五編　日常會話篇，此篇定爲本書之主體分爲十三章九十一課，凡百之語言盡行網羅無遺。△第六篇　日練習題譯解篇，此篇載第四編以上諸課練習題之譯解，故本編與前諸篇相承，自課自究。△第七編　日單語篇，合三十門，日常必須之名辭，悉行對照，悉皆揭出，併載日本度量衡貨幣考之大要。○此書精通日語之華人諸公，與精通華語之日人諸公，悉心協同編成，而校正嚴密務期無誤謬之處且語調流暢，毫無直譯不快之感。

中日對譯日語會話寶典

△洋裝美本△定價日金八拾錢△郵費日金四錢　△內容採文不取分文

破天荒之快著　中日間之關鍵

本書是專供中國人士，便於日已學習日本語會話而編纂的。△本書的第一特色，著者不惜餘力，多方雜集中日兩國人之間日常所最常使用的簡句做會話材料。△第二特色，凡於會日語終了之後，又以「類語」之名，添註於其題目有關聯的數多要言。這是其他書籍中鮮見之例，且可以說是本書首創的試作。△第三特色，注意單語篇的分類法，且集蒐很多日常最常用的單句語言，讀者者必樂爲答覆

▲中日對譯　速修日本語讀本　飯河先生著　價金八十錢郵六錢
▲日華對譯　現代日本語會話文法　掘越·淺井兩先生　價金八十錢郵六錢
▲日華對譯　現代日本文法精義　掘越·淺井兩先生　價金九十錢郵六錢
▲華八適用　日華會話入門　本田良平先生著　價金七十錢郵四錢

大連市浪速町（振替大連九五番）　大阪屋號書店
大連市西崗商店街　大阪屋號分店
大連市春日町　東方文化會
在大春日町（振替大連一五五一番）
（本店）東京（支店）京城，旅順　大阪屋號書店

SANATOGEN
The True Tonic-Food

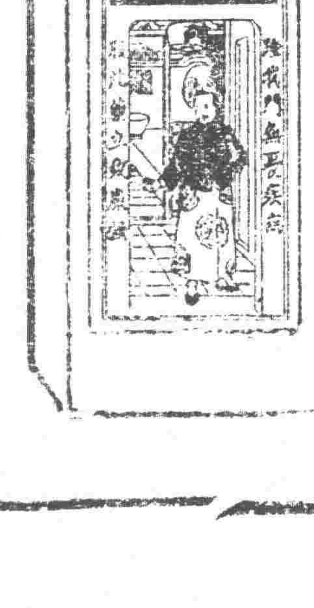

散拿吐瑾

此老年事雖高。精神之佳。令人佩服。或問其故。則常服散拿吐瑾延年益壽粉而已。此粉照化學方法製成。中有蛋白質。補血強胃。又含燐質。專爲滋養體內細胞。使其生生不息。因之思想敏捷。記憶健全。大勞不倦。心身安泰。確有延年益壽之功。（二）

各大藥房均有出售
柏林華發大藥行精製
中國美最時洋行經理

補肺露

春風料峭。寒暖不適。偶不慎之。故有患咳嗽之感。咳嗽關係小恙。往有染患肺癆意外之險。肺病一經罹世無醫無藥可治。惟柏羅斯大藥生。補肺露。無論新舊肺病服下大效每瓶一元二角

鐵血液

血中之毒惡矣。鐵血液因能療治。本品分爲二種。曰血補注射液。曰內服血液。能洗除周身血中一切之毒。如花柳梅毒皮膚各病婦女月經閉斷貧血陽萎病凡患血中之病服下無不全愈

特約總代理哈濱柏羅斯賬房　九道街大同西藥行　遼寧省大生藥房

安東 大生東　遼 吉盛隆　富錦縣 大德堂　末站 天德堂　長春 天寶堂　吉林 三益堂　湯源 福壽堂　遼陽 天玉成　海倫 天豐恒　鐵嶺 廣興德　升泉 錦和成　吉林 永德堂　錦縣 福合生　江省 中西藥房　公主嶺 三合公　衛安 安濟藥房　吉林 中西藥房　嫩江 衛生藥房　一面坡 鴻泰興　普蘭店 康德記　四平街 原生東　雙城 華昌藥房　昌圖縣 增壽永

本溪 興采春　綏化 同春堂　湯原 同發盛　長春 世原泰　黎州 泰和祥　明水 福生堂　金州 廣增和　遼源 志義成　海倫 德慶會　吉林 久逆長　吉林 秦華西　千金寨 信仁堂　長春 義和謙　吉林 濟生藥房　大連 華西藥房　鐵嶺 大吉昇子　昂昂溪 永春和　長春 中西藥房　佳木斯 泰和堂　遼寧 中西藥房　蘇沙河 德慶永　巴彥 民發藥店

萬年聲鐘錶行

添設鐘表眼鏡部

本行爲擴充營業起見添設鐘表眼鏡部新到大批新式鐘表時美眼鏡定價克己非常便宜如蒙參觀無任歡迎

遼寧城內中街路北

女性生活錯誤及其成功之道

◇MAYEDIGONTON女士原作　地亞譯

在三十五歲或四十歲以前。一個男子與一個女人在生活上所有的錯誤。其結果與方式均不相同。我爲什麼要指定三十五歲或四十歲呢？只因爲一個人。不論男女。這個期間對他是關係最重要。他一生的成敗利鈍。都在這數十年間立下基礎的呵。

在四十歲以前。一個人所未學的或正在學習的當兒。都不用担心。一過了四十歲。這種學習的工作。就漸見繁重而困難。不易得心應手了。而我更堅信。在四十歲以前所有的錯誤很容易改過。而一過四十歲。偶有錯誤。雖不常見。然而難救藥的了。

所以。我現在只就人生的上半期的略加叙述。而特別注重的就是關於女性一方面的錯誤同時。我又須聲明。此文中所稱的錯誤。原是從我自己做出發點的。不過我所認識的一些錯誤。換之事實。亦爲女界所共有的。

我以爲少女們最普遍而又最大的錯誤。即在乎心志之缺少正當修養崇。好理想。竟把牠當作宗教。一個少女。各有其美妙的夢和飄渺的理想。她把這個夢和這種理想。隨身帶着。向人生之路進展。及至年老。夢和理想終於不能實現。於是乎大澈大悟。醒了過來。然而悔已晚矣！我自己。在少女時代也犯了同樣的毛病。我悔不早早的學一些我現在所學得的東西。早早的脫離了理想之國。腳踏實地。從實際上實用上做一些功夫！

次之。我又悔不在早年學一些社交的藝術。我想最好是在十七八歲時的當兒。我是生長於大家庭中的。家裡的人很多。相處一地。已覺熱鬧得很。無所用其社交。所以我對於社交的藝術。僅在二十歲以後。方才稍稍的學了一些。我認此爲一生極大的缺憾。

再次。我悔着我在從前浪費光陰。所以我現在要鄭重地勸告年輕的姊妹們。你們要跟在男子們一樣的去工作。不要浪費光陰。因害羞而怕見男子。是一個極大的錯誤！

對於外界事物淡然處之。去知道世界是屬於你的。你是屬於世界的。這一椿是人生莫大的財產。可以用之以做滅寂寞和悲愁。我有一個時候十分的厭惡人們。尤其對於一般青年厭惡什麼呢？我又不知道。只是厭惡。只想遠而避之。這種態度是絕對錯誤的。因爲我厭惡別人。別人並不因此而受損絲毫。而我自己却飽嘗了苦悶和寂寥。似乎太不值得。

我一向有一個癡念。以爲金錢這種東西。雖然我不能不去其全力以搜索。然而並不是人生重要的東西。只要對愛有了滿足。婚姻有了美滿的結局。金錢並不是走到世界樂土的嚮導。然而。一到現在。這種癡念我認爲極有取諸。一個女人之尋求丈夫。說得通俗一點。其目的只在尋求一個賺錢的人或是一個有賺錢能力的人（未完）

歡迎投稿

摩登上

一個重要問題（李澤田）

摩登MODERN是「現代」的意思、假如用最顯明的中國文繙譯、便是「時髦」二字、法文是MODERNE 拉丁文是MODERNUS。（澤田註）

的確不錯。現在摩登的青年男女們特多了！從不摩登而趨赴摩登的。更是大有人在。這時節。毫無疑意的。摩登的人們。一定需要一個摩登的本營。也一定在渴望着一個摩登的討論研究會。討論其怎樣去摩登。研究其怎樣算摩登。指導趨赴摩登而未摩登的人們。以至於領導逡巡在摩登門墻之外的人們。

澤田生在現在的中國裡。只現在個人情形而論。只好說是一個不摩登而半摩登。想要摩登而未得其摩登。然而又不得不摩登的無名小卒。當着盛京時報摩登欄新荒初闢的當兒。來提出一個重要問題。這當然是摩登之中的中心問題了！

開宗明義。我以爲摩登上唯一的重要問題。便是新舊社會交替中的婚姻問題。此刻。我必須有所聲明。我不是婚姻博士。更不是研究婚姻的學者。我之所以要討論要請教於摩登主筆的。是某一個人的事實。是局部問題之一種討論。

我們述事。最好簡明。那麼我便把這事用簡明的方法寫出。他（指當事人而言）是在舊社會舊禮教中養成了的一個人。他的年齡。比中華民國還大着四歲。他在十二歲的時候。憑着父命媒言把婚姻給包辦了！他又在十七歲和這位不相識的女子結了婚。她（指當事人而言）是一個神經質絕少的人。別提怎樣的呆笨了！她念了五年書。還不能認識一個「海」字。她不解時辰鐘的分刻。她更辨不清楚朋友的姓名。最簡單的三個再加上五個。她都算不上來。

這當然不用說了！他對於她的冷淡是一天比一天加重。他對她離婚的要求因爲這些原因越發的把時期提前。但是。在家庭父兄的一種不循情理的高壓之下。所以又遲遲不決。胡塗苟且的延宕了去。以至有六年之久。

他縱然不見得怎樣超絕。但最低也要說他是天才優越。同時。他久久的淘蕩在一種新潮之流內。而且。他願意排除一切障礙一絲無掛一塵不染的向着摩登的途上走去。而尤其是他引用愛倫凱女士的話來宣稱。「婚姻如果不建築於愛情的基礎上。無論結婚的形式是怎樣完備或富麗。也是不道德的」。

諸君！這時候。我有一種聲明是必須要聲明的。他是一個情感極端純粹的人。他覺得這事有累及他前途的發展。他以爲婚姻不自由是一種不可壓滅的終身遺憾。一天不解除這種苦痛。他的靈魂便流蕩着一天。在事實上。他確實也一天一天的喪失了原性。酗酒。拚命的吸煙。終日的如野馬一般狂奔。這簡直無異於自殺。無論怎麼經朋友的忠告。他均認爲隔岸觀火之談。他的行爲。它不見得收檢。

摩登主筆。我以爲你的對於這個人同情之意。必然以你的同情之意而加以同情的指導。必然以你超然的資格予以相當的方法。來解除他的痛苦。來拯救這位將要沒有的青年。

一九三一、五、十六。北平朝陽大學宿。

（記者答）關於這位「他」的痛苦如何解除。本誌我來想些辦法。但因我願各位讀者加以研究。所以先提出來。請讀者發表意見。然後我加批評。

失足者煩悶中長鳴求援

讀之如一篇小說

自述由求學至納妾之經過

記者先生。世風不古。人慾橫流。操守稍不堅定。就容易捲在這潮流中。所以大人先生們觸目驚心。死命不肯把子弟放入這社會裡。寧肯造成一個時代的落伍者。不願供給惡潮流的犧牲。這也不能怨他們的腦筋太舊。也只可爲現在的潮流洒幾點傷心之淚吧！

我是一個青年。並且是一個潔身自愛的青年。就家庭方面說。雖非鐘鳴鼎食之家。累代簪纓之族。但素封或小二字還可當之無愧。六歲的時光就入初小讀書歷高小初中而入高中的師範科。十幾年的光陰。是埋頭書案。不理外事。不惟不交接異性的朋友。就在家庭或在學校。即親串中之姊妹行。亦未敢與之周旋。所以對於男女之事。視爲一種神秘。存一種不敢輕於嘗試的心理。凡事壓力愈大。反抗力亦愈大。愈不明暸。其求知熱愈熾。我之不幸問題就由此發生了。

當我畢業於師範畢業後。因爲成績的關係。合被任爲小學校長。及中學及師範的教員。那時的同學及親友。莫不交口稱贊。在當何家的當兒。慈愛的父母雖未明言誇獎。但亦只好予弟相待遇。兩時我也和一位村大姑結婚。時間約在一年的初夏。她的面貌。却也很端麗。性情却也溫和。惟素是嬌慣成性。多病善啼。且不善清潔任意汙穢。但是我們是新婚夫婦。感情也十分融洽。也是愛而不知其惡的原故。

當年的秋天。我就到一個鄉村的小學校去當校長。因爲是初出校門。良心還未泯滅。每天實地的工作。但每到星期日。決不肯把寶貴的光陰空過了。

如此又經過二年。我又到一個交通便利的市鎮當地的風俗也就今從前各地大不相同。各種娛樂場皆有。卑娼妓一項。也有一個驚人的數目。且此地無正當的娛樂。各界人士也只好在此處尋消遣吧！我初到此間。尚不敢輕自問津。日子久了。熟人也漸多了。也就隨波逐浪的加入其中。每到華燈初明時。總相携往遊一次。初則只充陪務。日久亦有時進爲主人翁。賓格但俗粉脂消遣。而即忘初衷。未嘗竟能深入其中而難拔也。

有一年春天。鄉原的桃花正在含苞待放的時候。眼前春意融融。遊興因而彌增。在一個妓館裡。遇一可人的妓女。隱遇之後。即種相思。日後時相過從。乃悉彼亦智識階級中人。初係良家碧玉。會畢業於師範學校。後曾充某校教員。某鐵路職員。惟因濫用愛情。致被人坑陷。每相對之下。未嘗不同悲也。繼無再安宗之能力。而彼亦不願去。誓終身相從。婢妾亦甘自。我也不願彼去。即在我之經濟狀況。陷於進退維谷。左右皆非的地方。深望。先生爲我借箸一籌。如何作法。始不失作人之方。閱報諸君如有見教處亦請假揭端示。

失足人謹白

（記者答）讀你的來信。我像讀一篇小說一般。由首至尾。覺得你一步一步的走入異途。處處引我發生許多感慨。原來社會的青年與你有同一境遇。同等行爲。受了同等痛苦的。還不知有若干人。這種現象。一半是社會使之造成。一半是自己當時未加審愼。不用像青年學生對於異性要談戀愛。有錢了便可隨意納妾。無人說他是一個有罪人。法律雖不許納妾。[illegible]

小工徒的一個同情者

遼天一鶴君來函

◇……殆將遇機予相當援助

大記者足下。閱貴報五月十八日摩登欄內。載有小工徒一封。文理通順。詞意簡明。其涕泣而含辛茹苦之情形。皆滿露於字裏行間。在手胼足胝之工人隊裡。實爲不可多得之材。閱之增十二分同情。以此聰明子弟。若能受相當之教育。其成就正未可限量。特以環境關係。莫能自拔。且受無理之壓迫。亦可見荊天棘地之中。不知有多少飲泣吞聲之人。余亦無聊中人。富情有心。拯溺之術。惟有寄同情之淚而已。[illegible]青年。是亦無功徒也。當小工徒將眞實姓名住址以及所有意願。當寄遼格俟由十九號遼天一鶴。或可遇機遊揚耳之容人摩登欄內以爲盼也。

不願去蹈摩登婦女的覆轍

終身大事沒有辦法

意中人是一位大學生

編輯先生。我讀了貴報的摩登一欄以後。我心裏是十二分的喜歡。因爲我是一個不幸的女子。我的雙親在十年前雙雙的去世了。我當了一個伯父（他是我的恩人今年已經死去了）的撫養。至今居然受過了中等教育。而現在得了一個小學教員的地位。這個人。在別當然是認爲滿意的。然而在我。我的覺不能十分滿意。因爲我是一個孤獨的女子。雖然我是在禮教下的女子。因爲我是無拘無束的。但我決不願去學摩登婦女的派頭。自由？解放？戀愛？這些雖然是神聖不可侵犯的名詞。然而。我認爲那大部份是受了牠的誘惑而墮落的。因爲我的同學們他。痛恨他。因爲我在學校時代絕未曾交一個男友。所以現在不會受這牠們的蠱惑。但事實上。我的獨獨是我「婚姻問題」是應當如何解決呢？我沒有親人。我沒有男友。（我的男友祇是幾個男同事。我的女友也很少。和我在一塊兒的祇有一兩位。但都是摩登化的婦女。我決對厭棄她的）而我又不願去蹈摩登婦女的覆轍。到處亂講戀愛。我覺得戀愛是能破壞我們女子節操的。何況我近來常常感覺性的苦悶。雖然我有抑壓的强力。然而我是無時無地不感覺自身的危險啊！編輯先生。你要設法救我！

我心目中的Husband祇了好幾年的注意。僅僅有一個人。這個人。是A城一個大學的預科生。他的名聲很大。他底確當得「品學兼優」四個字。外表也很漂亮。然而。我不曾和他談過話。雖然我看見過他。我常常這樣想。我要嫁得。這樣一個人。我是死而無憾的。然而。我何從而能和他接近呢？前兩天。我在街上遇見了他。很注目的看了一看。編輯先生。我的婚姻問題怎樣措置？我何從能和他接近呢？請你詳細告訴我。我希望你不要誤會我是淫蕩不羈的。因爲我是極可憐的人哪！此頌撰安。A城女郎謹啓五月廿一日

（記者答）你不願蹈摩登婦女的覆轍講求戀愛。我極欽佩。但你關於終身大事。只好請你求人爲你向那個大學生介紹。不得已時。你可向他當面要求。除此以外。沒有辦法。假使那個大學生對你不允許。你該留爾一些。不會竟無一個好的伴侶。

小首領

眞感覺困難

往往上下夾攻

編輯先生大鑒。昨閱貴報有「摩登」一欄。專爲在歧途上徬徨的青年。作一交通警察。[illegible]因爲我想把我的一件不能解決的事情。藉此可以解決了。[illegible]之下徬徨的。亦大有人在。請編輯指教感謝。我自從走進社會。就置身於交通界內。因爲服務頗謹愼。辦事很勤勉的原故。頗蒙幾位上司提拔。現在已算一小部分之首領了。但是我的天性。是十分寬大。又富於情感。對於同人失過之人。我也是盡力爲他維持。從事教諭。化而同上。是以十人之多。辦法很發生效力。而現在同人已增至數十人之多。雖免優劣不齊。用感化的辦法約束。是不甚實用。必須寬嚴並濟。始克收效。然而因爲我的寬大之名素著。對於優秀者固不成問題。對於一般青年無知與頑不靈的同事。極感困難。若待以寬大。則得寸進尺。待以嚴厲。亦不甚懼。於萬不得已時。並恐有悞公務。即須請上峯懲罰。然他們各人背後均有一個很堅固的奧援。反於自身不利。因爲有了這種情弊。所以我國官場裡弄的腐敗已極。而我雖無傲骨。然苦乏若長於吹拍的手段。尙可藉此升遷。而我雖無傲骨。生性直率。公事認眞。欲了事的辦法。實在于良心過不下去。且將來發生貽悞之時。上峯官以督飭無方放棄責任等帽子加在作首領的頭上。那於本身的前途。自然發生了關係。

（記者答）處在這種境地。當個首領。只好權宜辦法。你也不必過於直率。不妨敷衍一點。同一中倘有十分搗亂的。他作出意外事來。可以把他的背景倚靠。向上峯婉言表明。上峯不能十分怪你。別人若照他學。有一個失敗了。便可覺悟。自己至論小心。

結識了五六年

至今人財兩空

編輯先生。我從看見貴報增加了「摩登」一欄。不覺高興異常。因我前五年結識了一個女友。這五六年以內。往來交際。很有感情。好像一心一意。我將五六年所 水多半都與她花了。不曾想今年五月她已有結[illegible]我一個信她[illegible]自此我又和她又[illegible]想我五六年賺的錢。至今落了一個人財兩空。有心[illegible]說了幾句。[illegible]我[illegible]有一[illegible]勝。

（記者答）[illegible]

對社會現狀表示意見

社會生活。日益繁榮。[illegible]

苦學生的難境

供給金錢者突如他往

想了好幾天終無善策

編輯先生。我是一個苦學的青年。我是河北省撫寧縣人。於民國十七年畢業於縣立高級小學校。畢業後。我的志願。是想升學。奈家中又無恆產。父兄去世。無力供給升學的學費。所以只可謀一個糊口之業。須隨我叔伯往[illegible]。經我姐丈托他的朋友。把我送到某城裡某雜貨舖內。作練習生。身雖處在商界之中。但我求學的心還是不死。雜貨舖內。有一個同事王先生。與我很好。他也是河北省人。前年冬天。他從雜貨舖辭出。在本城大西關。自己開設[illegible]公司。生意還算很好。他願補助學費。使我升學。去年春天。本城某中學校招考。我就向掌櫃請了兩天假。去某中學應考。結果我僥倖在被取之內。我便由雜貨舖辭出。王先生給我拿上學用的學費。[illegible]自去年入學至今年春天。都是王先生所供給的。[illegible]

（記者答）王先生前此既對你如此援助。可見他與你是很相知了。他已肯援濟你金錢。對你各方必定加以指導。[illegible]

摩登新語

有中年和老年。許多歡樂和興奮的經驗和記憶。述[illegible]

◯◯◯

我曾時常留心着。最熱烈地勸人家節慾的人們是快樂地結婚了。

◯◯◯

叔本華想像着醜惡的女人們而且他相信。倘使男人們能不動心地去看女人。男子們將會想到她們的醜惡的。但是男子們不能夠不動心地去看她們呀爲了她。他的情感是像在他是饑餓的時候。他的很多的心理學的行裝與他的爲了食物的熱望一樣！

◯◯◯

有一次我認識一位青年。他非常的思念着戀愛而爲了宅。他是準備着他的靈魂的。他是一個信仰基督的青年。當戀愛來到他的時候。他是像祝福着。但在他沒有錢供給那姑娘的。生活的花費時。他不能娶。而那姑娘便和另一個男人結婚了。

◯◯◯

在大城市裡。那裡的生活有加無已的不純潔。年輕的男人們和女人們是不稍觀望。照我們所說。關於一部分的結婚媒介。從那「Jazz」小說和更多的「Jazz」電影。他們明白地全然地懂得那一件事是論及的。男子黃襪女子。而她代的價是經濟的特權。

◯◯◯

有些人在結婚中最快樂的時期是那些在結婚以前的愛的夢境的日間和晚間這在姑娘方面是特殊地貼切。男性多分是更覺慮着對於他的增加財力的責任。但對於多數的姑娘們是最快樂的一刻了。

◯◯◯

頗多的結婚在岩石上進行。在那初期的蜜月裡。

◯◯◯

有多少已婚的婦女嗎。她們既不顧家事和照護孩子。又不做任何生利的工作。如期的變成煩瑣和絕望地懈怠！

◯◯◯

已年人們曾告訴我。成功的婚姻在生命的下午轉進了一種美妙的友誼伴侶。

◯◯◯

我曾遇過一些美麗的東西關於孩子們的誕生的。一個孩子的實在的誕生是可怖的。他不是一個完全的人。也不知道父子間的感情。

◯◯◯

男人們喜歡驕奕和注意。婦人們也無例外。

投稿規則

凡對現代生活問題有所研究者一律歡迎

△字數以千字爲限短者尤妙

△文字不限文言語體務以簡潔爲宜

△如有問題難以解答者編者可代答但無理性者恕不答覆

△絕對公開但來稿以投到先後依次發表

△投稿時信封上須註明「摩登」部收

△此項來件恕不返還

快語

凍不着何須去東奔西走　餓不着安用又南營北求

摩登部先生台鑒。余是個無學識的人。下面文字。希望登出爲盼。

余振莊上言

步步覺閒時。參得機關透。莫把眉頭皺。閑日度春秋。打破愁城。解扭拴鑽扣。指指排心夠。從來英大說坤喬。往常時努力强求。費盡心機空惹白頭。倒不如樂陶陶糊糊涂涂悠悠。凍不着。何須去東奔西走。餓不着。安用又南營北求。夏賞春遊。酒友詩儔。任盤桓。人是神仙展胸襟。野外王侯。

（記者按）這很是一個「人生觀」。頗足對我們感情熱烈的青年作一粒清涼劑。假使像這般消極一點。萬不會因爲一個女人就想自殺。或是自恨不慣拍馬吹牛了。

摩登的健者

國民會議中幾位女代表

一、劉純一（陝西）二、莫詳之（河南）三、王孝英（北平）四、宋鑑秋（山東）五、舒德進（安徽）六、談社英（上海）七、喻維華（天津）八、龍增緯（漢口）九、唐國楨（南京）十、葉家騏（湖北）十一、李應鶯（四川）十二、陳維（湖北）十三、喻鈞（江西）

選譯呂比芝所著

神秘的性愛論（二）

（中孚）

人生放浪者

◇……女子不可恍惚男性之愛越。無論如何調唆女的模倣心、無論如何哄恭！

◇……今日之男子、爲傭不羈慾之存在物。無論在何處。不得見出心之平靜。即要求女性作侶。因女性理解男性之教養不足。不能得魂之安息。故逃避結婚生活之誘惑。避難於事業與放蕩。

戰勝男子

◇……女子以「軟弱」武器、爲打倒男子獸的武器而戰鬪。

◇……技巧的怯懦、假溫柔的謹愼、假裝的從容、無論何時、出以「女式」的謙遜、爲女子勾男子之自然武器、此種方法、此種武器、爲自然的故作、古來成功率亦高。

◇……然以女性魅力、軟化「强男」爲目標、竟至得意、縱弱女之一種復讐心滿足、結局、爲自己呆癡。

◇……其故安在、蓋縱勝男、則失眞夫、於是不知「結合」之快樂、

◇……女子之「軟弱」用之以打倒男子、實爲不是取之武器、用之於「結合」、實爲貴重之武器。

女子墮落

女子如不到「魂」的男子融合、則不成爲「人間」。

◇……女子以具有此種思想、對此肯肯之男子爲具女子認作玩具人、如表示否認、則係誑言。

◇……女子之「軟弱」、實爲女子獨特之色情的力、女子應意識的利用之。只具色情的效果、爲必、要設或忘此、則女子穷於男子之親覺、只「結合」爲唯一目的。

?在於女子之容顏美麗耶？

男子之誑

◇……男子對於要求者何事

◇……女子模倣男、企圖解放等事。爲錯誤的「不可能的」誑語。

◇……此種錯誤思想與此種誑語。應一律停止。男子當眞理解女子之存在理由。採取王道。（未完）

痔漏之發源

中醫論痔漏之門、分爲二十四種、雖分門別類、然得病之由不外乎風熱燥濕、醉飽入房、筋脈橫解、[illegible]

風盛也肛門鬧饑、猶橫破裂便結者火燥也、有生於肛門內者、或外者初起成瘰、不破者爲痔、破者爲瘻、日久而出膿血、黃水浸淫淋漓不止者爲漏、結在肛門而成硬核[illegible]

夏氏化痔土龍散功效

其上各症初得之時最爲靈驗

夏氏化痔土龍散服法

痔已破者、即用夏氏化痔膏擦之、內服夏氏化痔土龍散、痛止膿消即可全愈矣、

夏氏化痔膏用法

上鼠散外敷藥膏互効神速也、

送北平夏氏化痔膏

美國勞工部兒童局 訓練兒童方法

(思愼譯)

(一)對於子女說的話。要句句眞實。以養成誠實的基礎。

(二)對於已應承的事情。無論其性質的好惡。須按時實踐。以昭信守。

(三)預先決定若那一件事最要緊。爲兒童們應當做的。既經決定之後。便一心一意地常須使他去做。並且勿因不關緊要的區區小事而責備他。

(四)子女們拿同件事情來向你詢問時。切勿有時答以「是」有時又答「否」。因假使這樣做去。你的子女對於好惡的判斷。將猶疑不決了。

(五)要打破他的惡習慣。必須使他忙碌於有興味的事情。而使他自然忘却。

(六)當他用「發怒」「啼哭」等嘗試。想來達到獲得某件東西的時。給他以不睬的態度。

(七)常常保守一副鎭靜的態度。講話時聲音和緩。

(八)注意着。只有當他安靜。快樂。有溫和態度的時候。才允許他得到東西。(如果這樣東西是有的)。

(九)使子女知道。你喜歡他人的情感。和在社會團體中養成合作的精神。總言之。個性的結合和社會團體的結合是比學習各種傳統的課程有價値的多。

兒童

籬笆上的牽牛花

(台安縣第七小學第三級生郭春海)

風和日暖的夏天。花園中。百花茂盛的開着。顏色非常新鮮豔麗。還有蝴蝶上下飛舞。籬笆上長着一株牽牛花。枝幹繁榮。花色豔麗。比他一些的花更爲好看。

籬笆旁邊又生了一株柳樹。枝幹高大。葉子繁盛。可是不如牽牛花的豔麗。有一天牽牛花便驕矜的向柳樹說道。你的。身體長得這樣的粗大。太蠢笨了。你的顏色也不如我鮮美。你不愧嗎？

他正大言自誇的時候。來了兩個農夫。把籬笆拆毀了。那牽牛花。便隨籬笆倒在地下。不多時就被那熱烈的日光。晒枯槁了。這就是不能自立的結果呀。

談談 兒童健康

兒童的身體各部分是相聯的。不是分開的。但是許多的醫生只注意兒童身體的一部分。忽略其他的部分。例如。牙醫生說。兒童牙齒衛生最重要。兒童的牙齒應該清潔。應按時請牙醫檢查。體育家就要說。兒童身體的形狀很重要。許多的疾病都是因爲身體的形狀不健全。或坐立不正的原故。所以爲要使生活美滿快樂起見。必定要使坐立適宜。營養學家就要說。食物是生活的起始和終結。人的身體是食物製造成的。身體的力量也靠着食物來維持。心理學家就要說。兒童的智能和心理的健康是最重要的。要言之。兒童的生理。心理。道德。和智力各方面都是重要的。一個健康的常態兒童。身體各方面都要完全。健康這個名辭的意義就是說。一個人的身體各部活動都能夠互相合作。

身體各部分的活動。有的純粹是生理的。例如。身體上的細胞。在身體健康的時候。牠們的動作是共同的。身體有疾病的時候。有的細胞就不能互相合作了。人的神經系統不只是身體各器官的動作相聯絡。也要身體能適應環境的變化。人在健康的時候。心理的動作是有步驟的。知覺。感覺思想。和情感是有關聯的。都是屬於一個人的心理狀態。這些心理狀態不能互相合作的時候。就是癲狂的病症。

由此看來。我們知道合作的觀念乃是健康生活的一種需要。此外還有什麼需要呢？第一。身體需要一種健全的生理環境。使其促進生理的發展。但是所謂健康的身體還不只是這幾種器官的發展。一個兒童生在世界上。不只是呼吸而已。還要和他的環境相反應。假如他能適應他的環境。他的心理是健全的。

學校的課程。教師的教授法。都要以發展健全的人格爲目的。這乃是學校所應當成就的主要工作。所以一位教師無論是數學教師。或體育教師。都要努力於發展健全的兒童。所謂健全的兒童就是他的生理。心理。道德。人格等各方面都是健全的。

現在節錄柏克醫博士的話作爲結論。認識眞理。獲得良好的習慣。發展正當的興趣。節制個

常明公傳

同澤中學校一年一組生 馬在文

吾識公甚有年矣。公常其性面明其名公。有綽號頗廣。故世人每有雷瀛煤油之稱也。公油名常流行於中國當與行洋至於外洋。昔者五民族知識未開。多有以菜油充公之腹者。而公無抵抗之力。敢怒而不敢言每俯伏而納之。今者公由歐美而歸不飲食而不飢。惟依輪機始轉。常取火而可以自來。祗遇當力厲推。西面吾人意料之所不及也。其或有鄉愚之人。每識以爲不能取火。故有俗言曰或以公爲一股念光愚容担造。確成千故笑柄。俗不可耐。可笑一時流諺。考公之生也。恩莫大於燧人氏。物質文明。功獨讓於愛迪生。昔公之爲人。性情和順。每爲人驅使。尤而能剛。故是火可以燎原。用之則行。舍之則藏。實爲公之至善。無親無疏。一視同仁。堪稱權衡大公。終夜作我讀書。婉如益友。深宵光映几案。有似良朋。公之有心常存熱火。怎奈螢光有限。雖化世態冰箱。若夫作衛良宵。每觀公而從盛會。雞鳴即起。公而惟利是圖。有約不來閒敲棋子。夜深花睡故照紅妝。如此利用公之人當不在少數。而被公之所利用者。亦大有其人也。挑燈覺何曾生困面懸樑刺骨。別開紅豔是以古人常嘆飛蛾。蠟炬成灰感傷以爲公之流淚。燈花報喜。世人又以爲吉祥。鳴呼。公之魔力使人喜則喜。使人悲則悲。是藉吾人之幻想與夫環境之不同。乃有種種現象。是以書生擱筆三嘆。實亦無可能名焉。一九三一於同澤。

遼寧省立第二小學高十六級學生 閻寶祺繪

雪的自述

(省立第二小學校第高十六級學生 閻寶祺)

我是雪啊！我的身體很白。我很願意下到人間。因爲現在的貪官汚吏很多。他們不顧人民的困苦。只圖自己快樂。

因爲這個原因。所以我願下到民間去。使那些貪官汚吏看看我的白。想想他們的心。我的目的。願意世界的人心都像我這樣白。

但是我還不願意下到人間。因爲有一種人恨我。就是貧人和乞丐。一天。我正下的高興。見那邊的乞丐在那裡歎道「可恨的雪呀！你還不停的下着。你自個快樂呵！你知道我們乞丐的冷嗎！連一件棉衣都沒有。我並不是抽洛英的乞丐呀！就是因爲那年。我們家遭了兵災。我們家的人分離四散。現在我的老娘還不知道下落呢！無情的大雪呀！你太不識人道了」！我看了這種悲劇。也落下來幾個同情淚呀！所以我又不願下到民間。

小考爾夫球

(草時)

小考夫球。爲近十之一種新遊藝。含頗動於娛樂。法至善。意至良。遊藝之上者也。此項球戲。本脫胎於高爾夫球。據一般人云。其發明者爲我國留美之女生。因不能出入於高爾夫球場。乃以屋頂方丈之地。闢作球場。仿其擊法。初則二大而小之。遂成此戲。初則二三人知之。繼乃風行各地郵船之上。亦闢有小球場。以供一般嗜考爾夫者之解嘆。海上之有此項球戲始於今春之初不二三月而球場已遍於全滬。西人根士盤創辦者凡三。一曰『潑脫潑脫』。於愚園路四二五號。一爲『大華』。於靜安寺路九九八號。一爲『潑脫愛舉脫』。於靜安寺六十六號。法租界之逸園。亦已有此項球場之設立矣。

各家球場。均頗美觀。碧草鋪地。間綴花卉。雅致非常。招待顧客。並有華人專司教導之職。擊球之後。有憩息處。可以稍息。

球場作環形。以水泥築軌。循軌而進。中設十八穴。各樹牌誌。穴各有其障礙。球入之法。以增擊者之興趣。擊者一發不中。則再發。有十數發而猶未命中者。既中第一穴。而循軌而至第二穴。而第三穴。盤於全場一周。而至十八穴始爲勝。其眼力及手術較精者。則可於半小時中連中十八穴。

此項球戲之器械絕簡。一丈一球而已。各場均置。且備遊者。故無須自備也。

小明星薪水

美國的電影界中。有一位小明星叫費克哥根仙的名字大概是誰都知道的吧。他今年十六歲。最近和某影片公司訂立合同每星期的薪水是美金七千五百元。米西克林是一個十歲的姑娘。她在三歲的時候。就做銀幕上的演員了。最近所訂的合同。每星期的工薪。也有一千二百五十元之多。據說兩位小明星的合同。都請法庭證明了。年紀這樣輕的人。賺這麼多的錢。我們老大無爲的人。眞是不勝其慚愧呢。

天下爲公

學生張冠成

朝陽縣第一小學校第十二級生張冠成

新詩 春

(龍江縣第六小學校學生 譚學公)

靠是暮春的天氣
可愛的春光。
布滿了大地。
溪泉欣欣的流着。
小鳥欣欣的唱着。
雜花欣欣的開着。
野草欣欣的青着。
走獸欣欣的躍着。
我們小兒童。
也欣欣的生活着。
死沈沈的寒冬過盡。
這溫和的春天。
帶着春風來了。
和風兒暖。
微雨兒細。
宇宙間的一切。
都由沉睡昏迷中。
被你喚醒過來。
可愛的春光呵！
這原來是你的本領。
這也是你的使命。
可愛的春天呵！
我願意長長的臥在你懷裏。
因爲我的靈魂感覺着。
愉快的多。
舒暢的多。

自然的微笑

(台安縣第七小學第三級生傅國新)

如鉤似的殘月。已經休息去了。東方帶着羞恥似的紅日。在水平綫上慢慢的上升。照成一片片錦也似的紅霞。彷彿是初開的玫瑰花。對着我微笑。

(二)

光明的日兒。休息去了。帶着羞恥似的月兒。從東方漸漸上升。把黑世界照成一片光明。我向空中一望。月兒向我笑盈盈。

答「友人詢何故退學」書

(吉林延壽縣立第一女子小學校二年生 張士蓮)

某某學姊。

一縷斜陽。要歸何宅的扶桑之鄉休息。天涯點綴了如錦般的雲霞。襯着綠樹飛鳴的幾隻老鴉。眞個顯出自然現象的美了。一個找不着宿巢的小鳥。在簷角上不住的哀鳴。越使失意的我。添了無限的愁緒！我正在隔着玻璃隱出神。忽然從人的綠衣使者。送來一紙雲箋。我開緘看罷。才知道是我姊的書。循環的莊誦。我發生許多的感想。想您惜妹費了許多的光陰。和一腔的熱血。勸妹念書。我是怎樣的感謝。怎樣的慚愧。又當怎樣的報答呀。

姊姊呀！不是妹自己不願念呀！因爲我的境狀。實在困難的很。不得不退學了。我姊要問我退學的原故。非常的複雜。聽妹慢慢的對姊說來。

一受家庭父母的壓迫。未便反抗二老的意思。所以只得忍受着。二受金錢的主使。因爲我家裏沒有金錢。生活上已到了恐慌的境界。那能有求學的經濟呢？。也不能和可惡的金錢去奮鬥。三也是怨我自己沒有奮鬥的精神。去和惡劣的環境去敵抗。有以上的種種。我所以只得荒廢自己的學業罷了。姊呀！陳舊的家庭。萬惡的金融。四面楚歌的環境。是使人怎樣的驚怖呀！。我現在好似戰慄了。我的話是預備了好些。但是手却反了我。不能夠盡情寫出。總之。我已是人生的失意者　。暮色由深灰而漸黑了。我的方寸已亂了。但望我姊多給妹幾次解悶的信。這是妹盼禱的。下次再談吧。祝您前途無量。　妹某某上。

春之柳

(延壽縣一女小史書英)

在一個月以前的柳樹。枯禿的樣子。赤條條一葉也不掛。到了明媚的春天。太陽照得世界燦爛溫和。花兒俯首微笑。草擺腰慢舞。這小柳也漸漸的發出小嫩芽來。身上穿着綠衣服。被和風吹得一擺一搖。笑迷迷的好像是說『我們又到快樂的時候了』。

……鬱積熱毒傷臟之氣致生風濕燥熱、陰陽相合而成、如結腫脹悶成塊者、濕盛也、結腫痛如火燎、二便閉者、大腸小腸熱盛也、結腫多痒者……百發百中、萬用萬靈、並不受刀割之苦、其管與硬核、自消永不復犯

夏氏化痔土龍散

頗有特效有服一盒斷根者、有服三盒而始見效者、不過得病之輕重不同、體質各異服至痔核或漏管斷根爲止

每日服兩次、每次由一包至五包白水送下、忌辣性、未破結核者、必須服夏氏化痔土龍散、倘如已破成瘡、敷此膏無効者、內中濕熱太盛、速內服夏氏化痔……

此藥在北平施送數十餘年、治愈者何止恒河沙數、近年來原料大漲廹不得已、而收藥資一一盒兩大盒、大洋拾元、一半料一大盒、大洋六元、外埠購買者外加寄費兩角、一票五十分、作爲寄送費、收到即寄不悞、

地址 遼寧商埠南二經路政善里二〇四號 夏福興堂謹啓

勿驚!!

服藥後於五分鐘內頭痛立止
一次即愈恍同惡夢初醒之快

清腦新劑

翠雅

主治
暈船頭痛　感冒性頭痛　腦病性頭痛
逆上性頭痛　神經性頭痛　宿醉之頭痛
子宮病頭痛　貪眠性頭痛　歇私的里性頭痛

各埠有名葯房均有代售

凡患腦病神經衰弱病及神經過敏症以及大便閉結者須常備本劑如車船旅行集會觀戲等更應携帶以備不虞

用法及說明書均附葯品盒內

本舖 松內楠陽堂 大連市伊勢町

新製錠劑定價
拾錠(二回分)金參角
廿五錠(四回分)金五角
四拾五錠(九回分)壹元
壹百錠(廿回分)金貳元

本劑係松本老齡大醫士所發明本自己多年之研究及實驗精選最新純良之葯品更對於醫理葯性加意窮討始獲茲優良之新葯也無論如何頭痛百葯不效一服此錠即霍然若失倍常愉快試用家均推爲淸腦止痛專門的大奇葯因效力過覺神速而顯著或有疑葯內含有麻醉性葯品此雖難免人之推測但本劑敢云經屢次之化驗絕對保証毫無麻醉性葯攙雜其中希患者安心服用現新發賣一種錠劑較前之丸劑其代價雖低減幾當前額之半而葯力則仍昔不因價廉而減效也

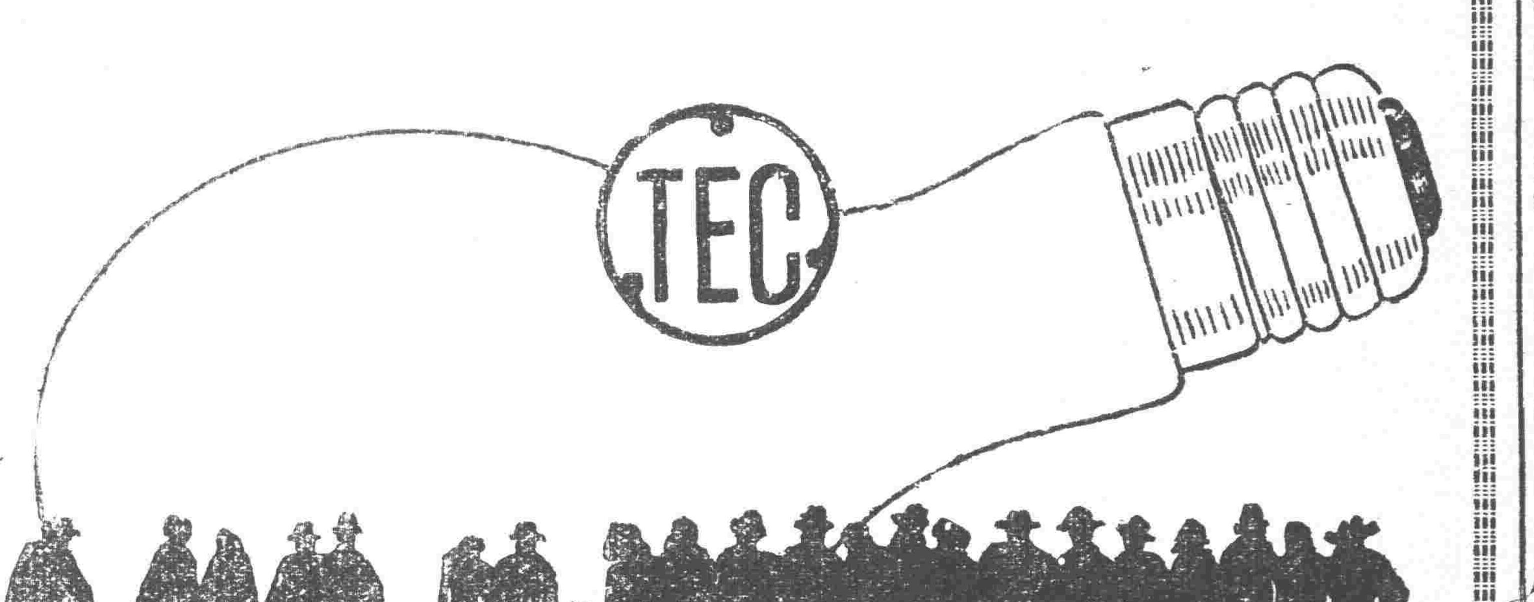

天威牌 珍珠淡氣泡

敝社所發明之珍珠淡氣電泡乃由光學專門技師在敝社値屬之研究所考查世界各國照明學理加以技術的方法而造成者材料特佳外容美觀內面磨沙光亮雖强決不眩目其放射之光線緩而和淸而爽靚之婉若珍珠故名之其外殼全面非常光滑故汚垢積塵等決不妨碍而易於拂拭無論何時可保其特殊潔淨之面目及於吾人衛生上大有裨益爲其內容乃選純精炭絲復充入瓦斯淡氣其放出光線借賴瓦斯氣之助光亮特强故耗費電力藉得節省顧此珍珠淡氣泡中外馳名　爲各界所歡迎者今番敝社爲酬謝主顧起見特大批輸入以資貢獻伏祈各界　賜顧無任歡迎之至也

東京電氣株式會社
大連市連鎖街本町通 電話五二五五番
哈爾賓埠頭區地段街 電話四七七五號

▶大石橋
大石橋開　〇、四〇　四、三〇　九、一〇
營口到　一、一五
營口開　一、五〇　六、〇〇　七、〇〇
大石橋到　二、二三　六、三三　七、三三
▶金福
▶四洮
▶吉長
▶安奉
▶北寧
▶東省

飛鷹老牌煉乳

此乳質料精良滋養豐富強身健體老幼咸宜久已馳名中外向裝大罐現爲便利惠顧諸君起見又出中罐小罐兩種以應社會需求至其品質之佳大罐中罐小罐絲毫無別購時請認明老牌爲荷

解除小兒瘡瘍痛苦
請用如意膏

爲小兒治瘡瘍必須選擇絕無激刺性而又奏效神速之藥否則使小兒多受痛苦不亦冤乎如意膏消毒滅菌而却清涼舒適實爲小兒療瘡之良藥　湖北沙河鎮長發貞程君濟瀛云「去春小兒兩耳忽生火瘡癢痛

非常時流鮮血百藥罔效嗣閱報知如意膏之功乃試敷之不到旬日一年之痛苦竟霍然全愈又該膏治刀火傷亦甚靈驗誠皮膚聖藥也」　如意膏每匣七角六匣三元五角郵費免收　遼東總發行上海江西路四五一號韋廉士醫生藥局　各埠藥房均有出售

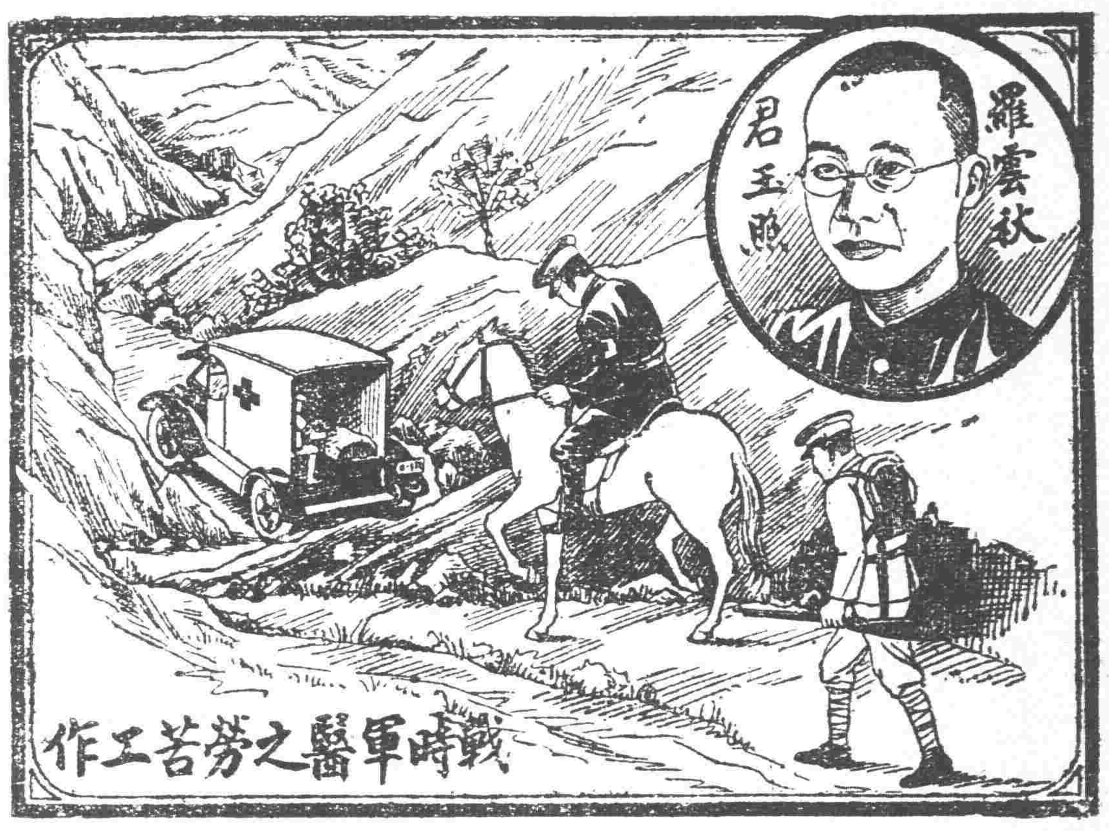

從軍西蜀

名醫以韋廉士紅色補丸益其疲瘁之身心

軍醫之職不在戰鬪而在治療然其工作之勞雖在後方救人却不亞於前方作戰所以常有軍醫公爾忘私不覺失其自身之康健者如羅君雲秋卽其人也　羅君前任國民革命軍第廿師軍醫現居四川重慶廣陵東門口其來書述及如何由服用韋廉士紅色補丸得復健康錄之如左「民十六鄙人任職軍醫療治傷兵分組兩處乘馬往來日不暇息如是數月心力俱疲常覺腿胯痠疼麻木精神萎靡飲食不思復因冒風濕身牽疼頭痛如擊自思非服韋廉士紅色補丸不可乃試投之果覺痊毓吞服無幾百病俱去精力增足証此丸之妙眞有立起沉疴之功也」　韋廉士紅色補丸爲天下馳名補血健腦宜女宜男之聖藥　各藥房均有出售　或直向上海江西路四五一號韋廉士醫生藥局函購

特別警告
苦遇經售家以廉價影射紅丸兜售愼勿上當其丸外雖紅色中則劣質也必得眞正韋廉士紅色補丸方奏治疾之神效

韋廉士大醫生
紅色補丸

一切疼痛服下立止　哈郎止痛片

何種疼痛吾人最難忍也敝公司多年研究自出心裁發明一種良藥精製而成名曰哈郎止痛片如頭痛。牙痛。眼痛。腰痛。經痛。背痛。胃痛。傷風等症服用之在三分鐘之間必能治癒矣藥價每盒三角

代售處

哈郎各藥各埠大藥房均有代售

洮南興隆街 和發順　黑龍江省城 富山堂　奉天日本站 誠昌堂　鐵嶺西門裡 義和堂　奉天小西關 廣濟堂　奉天小西關 新新　奉天鼓樓街 五州　[illegible] 中西　哈市傅家甸 長壽堂　安東市場通 誠昌堂　遼陽西大街 義和堂　北平東單街 東亞

遼陽大和通　千金寨東街　哈爾濱道外　吉林省永行　安東道警街　長春北門外　大邊部通　金州南大街　海城中街　遼寧鎮樓南　營口魚市口　天津旭街
安達　德興　泰球　五州　瑞藥　中西　華泰　康記　華西　大成　五洲　衡堂

五淋白濁一瓶斷根
哈郎淋濁丸

夫之淋症將其愛妻傳染致死者

泰西某醫學雜誌中揭載淋毒傳染可畏之實例數則其中有「夫之淋症將其愛妻傳染致死者」一文讀之令人懍懼且求治亦頗感困難試一讀下文即可鑑及也

當某年之冬天氣嚴寒一日有手貌堂々之貴紳携一美婦病態奄々到某醫院就診某紳因居某局々長之要職據述其經過乃於四年前曾留學某國紳少年倜儻不奈獨居每於暇時輒眠花宿柳遂偶染淋毒初不過由尿道時溢膿汁不甚介意繼覺疼痛難堪乃就診於某醫不旬日症頗愈紳士頗自欣慰詎翌年當新綠芽々之候其症又隨草木而復萌因再向某醫求治病愈後畢業歸國於寧家之夕其與愛妻良唔自當歡敘團欒之樂爾後漸覺其妻面色憔悴大非乍見時朱唇玉貌之神形觀其行動萎靡舉止無力面黃肌瘦寡言鮮笑初以爲必因家務紛繁操勞過度所致卽細加體察似有不然遂向其妻就間病原始猶支吾及至病已顯露乃云由子宮日下白帶下腹部時作隱痛實難堪忍紳士驟聞頗爲驚詫卽赴醫就診經醫診察結果始知爲本夫之淋症所傳染病已沉重施治已遲甫經一星期復發腎盂炎倍覺苦痛而其妻遂致一命嗚呼矣究其眞因其夫四年前所罹淋病雖當時治癒而其淋毒均蘊結於內潛伏身中一旦畢業歸家盡傳之於其愛妻體內致成不治之症洵屬一可怕之實例也云々

其他有由淋病引起如肺癆膀胱破裂及各種難治之險症因而致命之青年不知凡幾且有因父親感染之淋症致蔓延及於子女初生卽二日失明等々之實例不勝枚舉試讀以上之實例細昧斯症之險誠可畏也感染淋症之初時卽須服用優良之**哈郎淋濁丸**早爲治癒不然就延一日病深一層愈亦較遲世人每有信治淋病之難而甘自棄置聽其自然者誠大誤矣因致陷於久淋者頗多若有於尿道中感覺痛癢或溢出膿汁時卽應服用**特製哈郎淋濁丸**服後於胃中卽溶解而流入腸內與腸之分泌物化合消毒力旺盛而再混入尿中俟排尿時與尿共同洗滌尿道內之毒菌以達治療之目的故雖如何頑惡之淋症必能完全治癒是**哈郎淋濁丸**爲合理的最良藥也

溢出膿汁時或感覺痛癢時除服用**普通哈郎淋濁丸**外又須將**哈郎治淋座藥**由龜頭插入尿道外口內卽表裡兼治奏效更速此爲理想的治療法也欲知根本治療之法於每晨第一次排尿之際將其尿排入玻璃杯中而驗視卽尿中不能認出混濁物或細絲狀物是爲完全治癒之證也如不然患者仍宜繼續服用**哈郎淋濁丸**或使用**哈郎治淋座藥**如斯患者自注意繼續治療待愈後絕對無再發之慮否則少量之飲酒或一經房事其症卽時復發致成終身之累也

哈郎淋濁丸（特製）	大瓶　四元五角	中瓶　二元五角	小瓶　一元二角
哈郎淋濁丸（普通）	大瓶　二元	中瓶　一元二角	小瓶　六角
哈郎治淋座藥	大盒　一元	小盒　五角	

哈郎良藥發售處　大連市山縣通九十一番地　順和公司

……開標……有願承辦者希將標函在開標前一日照章遞具連同押標金投　本局以便屆時開標簡章說明書函索即寄惟須文足工　本費現大洋二元此項工本費無論中標與否概不發還除佈告外特此廣告

人物誌……有嵩今春又批趙雨時吳鐵城　王廣恩劉達夫無不奇驗如神購閱人物誌便知余言非虛也　寓三經路南首路東十緯路口　代售人物誌　定價兩元
萃斌閣啓

……速來社面議或函商可也特此佈告俾衆週知
盛京時報營業部啓

……示區別歷辦有案茲查本年舊曆四月第十一屆付息期限轉瞬又到凡存債券鈐有丙寅丁卯戊辰己巳庚午等字樣已付過第一至第十各屆息金即希按照定期即舊曆四月初一日起至三十日息期內一併輔息以昭大信倘過此第十一屆仍不取息應准俟將此十月第十二屆付息時分別補息平時恕不照付特此通告週知
黑龍江省官銀號啓

……出鄙人等及隆泰和如數撥交毫不拖欠所有寶昌恒欠外任何債款以後悉由魏清一人清理與鄙人等及隆泰和均無關係誠恐外間不察特此登報通告
錦縣隆泰和財東黃吉甫天升和劉廷貴同啓

廣告

神皋雜俎

宋詞叢譚(二)

（聘生）

(三)純粹之詞家　南派柳永　亦特居是一偏耳。姜夔之天才變舊聲。作新聲。大有聲稱於　高絕。音律清秀。如『凭閣懷古。世。如雨淋鈴『多情自古傷離　殘參差舞』『浦縈回暮帆零亂別。那堪冷落清秋節！今宵酒　向何許？』此等詞固其音節自醒在何處。楊柳岸曉風殘月』其　然。彷彿神會。然一夾清節優清奇悱惻。一唱三歎。詢不愧　婉。意境平淺。一夾淡之遠。詞家也。李易安『詞語塵下』　『不隔』之聲。辛棄疾。陸放翁之詞。皆痛切淋漓。抒寫忠憤　非余之妄言也。之作。如辛之賀新娘『正北上　此外女作家當以李清照爲巨悲未澈。啼鳥還知如許恨。料　孽。其詞全恃天籟。不薰染先代不啼淸淚長啼血。誰與我醉明　之遺傳。毅然獨造新奇之格調。月？』陸之哀情詞『胡未滅。鬢　並有極藝術之能事。其作品。先秋淚空流。此生誰料。人在　『怕狼猜道。奴面不如花面好。天山。身老滄洲』斯二人者。　之雲鬟斜簪。徒要教郎比並看』以絕代英雄而無救宋之亡。故　『眼波才動被人猜』何等妖豔。令人悲弔。讀此等詞。總覺滿　又如『物是人非事事休。欲語淚紙唏噓。一腔忠憤。使讀者盪　先流』『只恐雙溪舴艋舟。載不氣迴腸。心酸淚落。惟陸之音　動許多愁』『又何等淒涼。彭羨節。尙不及辛之自然耳。王國　門謂『李易安用淺俗之語。發淸維評詞謂之『白石有格而無情』新之思。詞意並工』其運詞美劍南有氣而乏韻』其堪與北宋　妙。如聲聲慢用十四疊字起。詞人頡頏者。唯一幼安耳』並　描寫眞切。唯稍涉纖巧耳。他如朱淑貞。陸放翁之妻妾。皆能塡詞。宋詞之盛。可以見矣。

▲宗詞與後代之影響

(一)對於藝術上之影響　兩宋詞人。最擅長於描寫一切自然界之風光景色。毫不拘板。如李清照之『龍柳嬌花』『綠肥紅瘦』『漁隱詞話謂其淸新奇麗之至』又辛棄疾之『最喜小兒無賴。溪頭看剝蓮蓬』審是一幅田家絕妙畫景。諸如此類。均爲產生現代寫生畫之胚胎。至其音律和諧。抑揚緩急之詞。溫柔典雅之曲。如黃庭堅之淸平樂等。於後世音樂界之供獻。實莫大耶！

(二)對於文學上之影響　詞爲戲曲之淵源。是人所共認者以及宋末之雜劇。鼓子詞。元明之歌曲。其能據一壞。無一不受其影響。朱敦儒之樵歌。黃庭堅之歸田園引等。實爲近代新文學之先聲。姜白石之詩『自製新詞韻最嬌。小紅低唱我吹簫』其創造新詞。已隱伏日後『創造』『文學』『文學革命』之動機。蘇軾之兩首如夢令。辛棄疾之夜遊宮。尋芳草等。均屬遊戲滑稽之詞。亦爲現代浪漫文學起源。後世之諢詞小說。多屬禮樂綺靡之文語體實受宋詞之力也。

(三)對於思想上之影響　文體明辨云。『論其詞。則有婉約者。有豪放者』故讀婉約之詞。辭情沉鬱。往往生厭世觀。解脫俗慮。沉吟喜酒。遊山玩水。好作羲皇上人。辛棄疾之『須信采菊東籬。高情千載。只有陶彭澤』等。頗足引起一般人之消極思想。讀豪放之詞。英雄慷慨。氣象恢宏。岳武穆之滿江紅『壯志飢餐胡虜肉。笑談渴飲匈奴血。待從頭收拾舊山河。朝天闕』！辛棄疾之破陣子。陸放翁之訴哀情等。慷慨悲歌之士。足以引其積極思想淸代劍俠之盛。受其影響。亦非微耶！

(四)對於社會上之影響　詞有兒女纏綿之詞。其詞情蘊藉青年士女。吟哦花陰月下。如晏殊之『巧笑東鄰女伴。採桑徑裏逢迎』歐陽修之『雨岸鴛鴦兩對飛。相逢知幾時』均足以養成現代戀愛之風。其長於描寫環境之淒涼。繁華富貴。通近寫眞。如見如畫。最足動人欣慕之思。如李易安之『繡幕芙蓉一笑開。斜裡寶鴨襯香腮眼波才動被人猜』之爲近代流婦女。事務時髦之所由起。其評斥當局者。如辛棄疾之永遇樂『元嘉草草』直接攻擊南宋偏安之錯悞。顯明諷斥宋主之昏聵。一般剛直之士。於文字獄恒以此賈禍。明淸時之文字獄犯。蓋亦受此影響也。

余自愧學識粗淺。讀詞無幾。爲是叢譚。自不免醜貽續貂之處。聊抒平時所懷管窺所見。固非允當之評論。尙希觀者。有以教之。

(已完)

一九三一。四。十一脫稿同澤中。

豪奴和狗腿

（徐佛）

古時楊貴妃得寵。他哥子楊國忠。就立刻有權勢。近而如南海的粵系。桂系。浙系。也全是一個理。陸軍官吏。都先揀好聽的話說。[illegible]政策。到任之初。必說是量材用人。全本諸人材主義。[illegible]。是可以騙哄大家。意思也非常冠冕。[illegible]的事實。發現說明。全對那人材主義。[illegible]沒有實行。不用人材。並且是一般[illegible]。自己[illegible]狗腿。且因其主人得勢。跟著[illegible]的官。什麼是[illegible]中國社會。乃是正有情的社會。一人[illegible]謂人有主義者。是引用[illegible]人。[illegible]別人的豪奴狗腿。將我所認得的親親友友。或長官　交派舉薦的。與我家送過禮的。先後都　安置　作了官。即所謂人　材主義也。旁人看著。即所謂　狐羣狗黨。一般奴才。而自己高高興興。謂此爲人材政策。類如小舅子掌財政。名之曰內舉不避其親。由蔣介石先生。喜傚唐明皇。自當皇的國民　政府裏先開了這個例。等而以下。東北是　文化落伍。慣於學乖。於是有一般小舅子。老丈人。因夫榮妻子貴。也隨著作了官。地位好歹。依女性之枕　席之勤勞　看若何以定　其位之大小。女不得寵。舅子也不是人材。女的　有寵舅子就無不能。官場之中。歷來如是。由此要再說中國社會。爲最偏冷酷的社會。未免把提拔人的　熱心。全辜負了。豪奴狗腿。也全都沒了飯。

短篇小說　王季陵畔

（笑友）

在長安西南十八里。被[illegible]籠罩的所在。那便是我兒時底家鄉。

啊！兒時底家鄉是多麼[illegible]和！那是漢代上林苑的舊址：那裡有羣羊的牟牸。那裡有蕩蕩的溪流。

但最令孤寂天生成的我。感到興趣。爲之徘徊不忍去的。那便是中國古代一個賢明的酋長周文王的父親。而且自己便是一個酋長的王季底墳陵。陵在我底村落東邊約里許底一條蜿蜒的小河畔。頗高聳雄偉。陵上荒草蔓延。陵前豎一石碑。大書

周王季陵

四字。係有淸一代才子畢秋帆尙書巡撫陝西時底手筆。據父老說。在前朝時。每逢春秋二季。都有地方官來致祭呢。但現在却大有牛羊來踐跑。野火頻燒。牧兒打碎龍碑帽。而景象。我不免有些凄然了。

這個古代酋長的荒塚。曾是我。兒時底惟一的伴侶。牠曾啓示我許多人世底奧蘊。牠曾昭示我人類命運之無常。

每當我獨對着牠時。我便總想了遠遠地逃到了烟水茫茫的荆棘去。被髮文身底吳中人底虞仲位哥哥——泰伯仲雍。

啊！人生人生之變也就是這樣的迷離恍惚。

我還記得大概是十年以前的事了。

正是四五月間。鮮桃黃熟的時期。細雨濛濛地下着。斜風是微微地吹着。

一個村童的我。戴着雨笠。赤着雙足。自杜公破寺李和尙處歸。跟踏泥中。消經王季陵畔陵側有一個很大的桃林。那時正是果實成熟。恰巧又是這雨時間。四野並無一個人影。我環顧一週。便躡手躡足地來到林下。摘取那些紅黃可愛。專門誘惑兒童的鮮桃。

幼心是異突突地跳着。小手却一陣陣地顫着。淅瀝的雨水又常常澆滴在我的眼睛。使我眼睛昏花。

終於摘取了十幾枚鮮紅的桃子。揣在衣襟裏。又縮頭縮腦地走出桃林來。

心是不跳了。手也不顫了。但臉上却有些熱熱。

踏着王季陵上底崎曲小道。直走到陵的頂點。本想在那兒長吁一口氣。一方面眺望着雨天底景態。一方面嚐着方才摘來的鮮桃以慶祝生平第一次作小偷的成功。

但當我跨立在陵上。四圍一望時。我不禁惘然了。

遠處的墓槨。近處的溪澗。零亂着的人家。一切。一切都給雲霧抹去了。大地是死一般的沉寂並無半點兒聲息。宇宙間充滿了淚也似的雨絲。只是淅淅瀝瀝。淅淅天上並無一隻鳥。地下並無一個人！一陣潛伏在我內心底寂寞。猛地襲上我底心頭我不禁放聲高歌着。

前不見古人。
後不見來者。
念天地之悠悠。
獨愴然而涕下！

終於泣下沾襟。投下方才心神戰慄時竊來的鮮桃於萋萋芳草中。默默的立着。痴痴凝思。遠望着雲霧迷茫着天際。恨不化鶴飛去！

這已是十年前底事了。但現在每當我這天涯的遊子感到寂寞時。便有這樣一片殘痕也隨着浮現在我底心頭。

一九三一。五月。七日晨於瀋京。

(完)

中日畫展

（君美）

▲日本藝術界對於中國畫之感想

此次在日本舉行的中日元明淸及近人作品書畫展覽會。茲已閉幕會。期雖至暫。然給予日人心中一種東方藝術神秘的思想和表演。竟發現不少。現在我就把他們藝術界所批評的所感想的。很忠實地譯出來。

▲院畫派　是去年吧。曾記得我國西湖藝院會攜作品赴彼邦展覽。曾引起彼邦藝術界一度之筆戰。當時院畫派的批評說是中國畫已至墮落及西洋畫法侵入的破產時期。此次作品院畫派的批評說『中國國畫。雖然他們的作家竭力保守其純粹作風。但他們的畫法。終於已經給西洋畫侵入而不能復其原有精神。試瞧他們所謂的折衷派畫。其法又何殊於西畫。所謂寫意畫其實是極受清代文人畫的餘害。甚至於把藝術的眞理喪失。這些在在足使我們對於中國畫之日就淪落而引爲悲感。這一派是澳畫派。他們的論調是這樣。

▲新畫派　這一派畫家。便是去年和院畫派引起筆戰的。他們對於此次作品說『東方文化策源地。是中國。印度。希伯萊。西方文化的策源地是埃及。希臘。這東西二種文化在不停地前進。藝術亦然。但西方藝術是在跟有科學前進。東方藝術却含有神密的前進。那尤其是中國畫。一幅中國畫。所給於我們的印度象。是神秘。是奇怪像此次赴會的作品含了幾幀似乎融入些西畫法的作品以外。那幾乎完全充滿了神秘。使我們萬分不能瞭解他眞象。更何況說個性的表演。和技術的研究。這實在是中國畫家牢守成法。愈趨愈下。倘使他們要保存國粹的話。那便該把現在央却眞現的畫法東去再學那古作的品。或者還不至失其原有價値。倘使他們要力向新的方面進轉。那就該開放着門戶。而研究西畫吧。這一派是西畫派他們本來攻擊中國畫的。

▲保守派　所謂保守派。便是介於他們二者之間的。他們對於此次畫展　中國畫。却獨鬪後從面贊美。「一方面說」中國現代畫家非但保存國粹。而同時却也把西畫的精神融合在裡面』一方面又說『中國畫的神秘。是不能使俗子所認識的因爲這種思想技巧的奧妙而複雜的作風。委實不能使常人瞭解』非待細加研究就是他們作家自己。恐怕也不能說這種理由吧？所以中國畫。在這一點上。也許能保持他們的光榮和悠久的歷史』

右述三派。是日本畫壇中最有勢力的三大畫派。他們的評論。是如是如是。或者也許有些說得很對的。

不平之鳴　說一說四洮劫車案

（笑嚴）

四洮劫車案。國人雖爲健忘。但凡知道的。腦子裏。總還有個影子罷。但是以後破案了沒有。那祇有路局知道。和住在洮北七縣的民衆知道。因爲洮北民衆。的確都眼看見劫車的首領。並他的六七個羽翼。仍然是逍遙自在。度他們快樂生活。不用說路人側目。就是軍警又何敢在老虎頭上去犯了吧。？十次不算。今番又來個洮昂劫車案。那末讓我把這回的事實。向讀者報告一下。

四月十八日洮昂十二次車。由昂溪開來。下午七點半到白城子站。有所謂四爺者(有註)和着六七個羽翼到站。希圖搶劫旅客。不料方一登車。恰遇壓車的警士。(姓名未詳)逕一槍結果了他的性命。其他警士。聞聽奔至。四爺因見勢不佳。不好再搶。乃率其羽翼六七人。揚長而去。路警一看。打人的是四爺。嚇的個頂個。呆若木雞。眼巴巴的瞪著。四爺走了。遂一面報告站長。一面向他們已死的同伴。灑些傷感的眼淚。

至方這案事如何解決。恐怕也就像趕馬車的那一案。(註四)和査店的那一案(註四)。同一的結果罷！

(註一)四洮劫車案。四爺(註二)和他的羽翼。自己都毫不避諱。到處的宣揚講說。人人也全都知　。是四爺所爲的。就是沒個人敢出作証。

(註二)四爺者。洮北民衆對彼之尊稱也。乃日下洮遼鎭守使。張仙濤之四公子。又名四虎。去年在黑山新立屯一帶爲匪。駐新立屯楊團長。追之未獲。楊的綽號。楊剝皮　四爺恨之入骨。乃自己報字爲「剝楊皮」。此事在黑山民衆無人不知。

(註三)前年洮南西市場。演野臺戲。有一個馬車夫。高高的坐在車上。洋洋得意。神氣十足。四爺也看了好笑。隨手就取出槍來。對衆說道。你們看著。我把這小子撇下車去。省得他得意洋洋。高高坐著說著。就一摟槍機兒。拍在一聲。車夫就中彈墜下。結果如何呢？白死了一個人。官家有案。落一個凶手在逃。俟緝獲原凶後。再歸案罷！

(註四)又有一日。四爺和女伶筱秀波。在一家客店裡開房間何謂開房間。大概也入店共知。偏有個倒霉的警察。正去査店。剛一進門。聰的就一個槍彈。正穿大腿。爲時黃旅長顯聲。即令之黃贊務處長。還正在洮南駐防。

若依之各方報告。搶案是無日無之。是誰作的。民衆也全都知道。軍警緊署。皆無如何。只有黃旅長一人。不畏强禦。一定要提拿歸案。張鎭守使。亦極痛恨。曾送其兒子忤逆。請官拿辦。又親在各報上聲明。父子都毫無關係。爲時四爺。在洮南不敢站。不能以安心過度。乃避於大連多日。或回其新立屯。又恐懼楊剝皮。如何高了興了。旅部黃旅長。然高陞。四爺又回了洮南皆實事也。

記扶邑文化事業

（吳化九）

扶邑處吉垣西北隅陲。沿於松江右岸。受松江流域之影響。是以邑之文化事業。頗形發達。大有一日千里之勢。余因心嚮往。不憚調查之勞。因爲之記。

(一)學校　縣立初級中學校及女子師範各一所。其餘縣私立男女高小(民衆校例外)計達五十餘處。又値教育局長萬子經氏。熱心敎育。對於校務之經營。不遺餘力。長此一往。將來之進步。更不知伊於胡底。

(二)圖書館　縣立圖書館。刻由滬購到頗有價値之書籍。如『萬有文庫』四部叢刊。淸史綱要。資治通鑑……』可謂應有盡有。該館極爲歡迎閱讀。斯亦教育之一助也！

(三)縣誌局　縣書局成立於民國十九年冬。刻正搜集賢孝節烈。往哲。詩民。武功等類之材料。以期早日完成。貴鄉地方。

(四)報館　訂閱各報分社。計達十數家之多。即東三省民報社大北新報　盛京時報社。一處派)新民晚報社。華北報社。泰東報社。濱江報社。新晨報社。大公報社。吉長日報(機關報縣府代表)等。

(五)通俗講演所　該所爲實施民衆教育。計逐日由講員輪流講演。聽衆每日平均不下六七十名。設備完善。大有發展之可能性！

(六)印刷局及書店　邑之印刷局有六。即中和。魁文。文華。萬增。書林。民生是也。其中惟中和設施完善。並能印鉛字。書籍。書店亦六。永慶堂。文華長。裕泰成。天慶祥(兩號)永德堂。均係各大書坊之代理店或分銷處。

(七)孔教會及道德會　兩會由會員按日分擔唱講經文。俗話俚語。極易啓發人之賢孝風往聽者婦女佔夜數。堪稱易風移俗之機關也。

綜計以上各種文化事業。均較往昔大爲發達進步。實際可爲憑藉。非余之過爲鄉關。倘如此繼續發達。十年百年後。文化之昌明。更不知爲何如乎！俾就調查所知記下。以資明達之士。藉觀扶邑文化事業進步之梗概焉。

十九。五。十七脫稿扶餘寓

閒話　烟土的保險者

本城的烟土莊。共有多少家。日站的烟土客人。共有若干。除是閉門不出。達離社會的人不大知道。其餘各界。患以爲無論伊誰。都知道梗概節略。

日前本報。登記公和棧的門前。瀋陽分館裏。又破獲若干烟土。據聞在公和棧的門外。有三四萬兩。瀋陽分館內。五六萬兩。幸而那存土機關。尙未搜査。在商埠一分局。也是獲很多的烟土。惟个人　閭閭者。像這樣　大宗烟土那　裏來的。若非是軍憲警路一齊勾了手。任誰也不能運進。[illegible]土莊。上人人知道的。何處是容易批發。當無二價。也人人都知道。惟此次破獲者。還不是熱河出產。乃眞正地道的綏遠土。

誰販　運的。不過是　商人圖利。由公共護的錢。而官場之中。有擔任保險者。遂可以一路平安。在遼寧總站上公然卸貨。這個勢力。有多麼大。固然是錢可通神。受之者不遺餘力。於此亦足見羅掘殷屈。女而又女的公務員。爲如何膽大了。若謂其長官廉潔。吾未能信。試問有那個不愛財。爲什麼那麼闊。再進一步說。爲什麼沒引這般人。不爲的弄錢嗎。惟最爲兇害者。吾民耳。

擺脫(續)

（錢仁康）

蘇東坡說。『自其變者而觀之則天地間曾不能以一瞬。自其不變者而觀之。則物與我皆無盡也』其實。我們也可以說。『自其悲者而觀之。其天地間曾無一樂事。自其樂者而觀之。則物于我皆趣物也。事於我皆趣事也』。

人們往往感到了一點不幸的事或失意的事便悲觀。其實。『幸』與『不幸』。『得意』與『失意』的標準何在呢。塞翁失掉了馬。他不以爲『不幸』。兒子折斷了腳。也不以爲『不幸』。結果。果然『幸福』來了。我們以快樂的眼光去觀察人生。也可以說『痛苦是幸福之果』。『失敗是成功之母』。(注意這些裡面。沒存在有何種的道德觀念。我所說的意義是『人生觀』。『達觀點』。一個人在痛苦或失敗中。可以——

管識到一點人生滋味。
收獲到一點人生的經驗。
得到一個不可多得的教訓。
鍛鍊出志氣。
創造生活。

自從這一點。偷人生所遇見的只是煩悶悲哀。『幸福』。『成功』。『安樂』……而沒有了『煩惱』『悲哀』『困苦』『失敗』。……那末人們對於生活一定感到單純化。所以『煩惱』。『悲哀』……是可以調劑生活的。——『藝術』上的『缺陷美』一樣。偷用哲學的眼光來觀察人生。則『失敗』和『痛苦』也可以說是人生的正面。『成功』和『幸福』也可以說是人生的反面。譬如草木。她的萎枯也可以說是生。而茂盛倒是牠生命的變態。質言之。草木也可說是爲了要『萎謝』而生長的。總之。人生何者爲幸。何者爲不幸。完全是隨着各個人主觀的眼光而定。客觀上並無一定的標準。所以倘若我們以『達觀』的眼光去觀察人生。是無所謂『幸』與『不幸』的。質言之。人們無論遇到了什麼失意的事。可以不必頹廢。而要有『雖蓬蒿沒戶。而意氣常充然』的秦然的處女的精神。記得沅君的春痕上有幾句話說得很透徹。

『我總認爲人之一生總有感到苦悶的日子。而且苦悶也是人生之一方面。悲愁總較精神麻木不仁好。若只歡樂喻甜。悲愁喻苦。我說。吃甜水也好。吃苦水也好。終比喝白開水强』。

所以。人生只要能『達觀』。在無論什麼環境裏都會快樂。這便是『隨遇而安』。『樂天知命』。——定有人要懷疑了。懷疑這是一種消極的精神。但其實。我們就是說離了一『人生觀』。而以革命的眼光來看。這種精神也是向上的。因爲達觀了。便隨遇而安便是在任何環境裏。能態度泰然。不論是流血。是殉難。是在槍林彈雨之中。是在手銬腳鐐之間。都能從容就義。激底一點說。便是『視死如歸』。只要自己覺得值得。所以。能犧牲。犧牲的基礎便是達觀。歸納起來說。消極方面。要有『世界的精神』『達觀』。積極方面。要有入世的行爲『犧牲』。——這便是『擺脫』。

紀彬醫談(續)

▲婦人孕產期病

孕婦小產(醫師姚紀彬)　婦人小產。又名流產。亦名胎墮。凡孕婦在百九十六日以前而產者。此謂之小產。其原因極多。如體發大熱感染梅毒。子宮變形罹病。外傷顛跌。情慾刺激。性交過度。均能令發生流產。初發之時。子宮流血織時陣陣作痛。但其間尙有區別。受孕一月未滿而胎隕者。與婦常經來無異。俾覺微痛。其時痛與血塊俱下。受[illegible]個月之終。與三月之初。則流血塊多。疼痛較甚。所下之卵已有膜包　裹於外。胎隨後漸亦不易下。防止小產。務要節制性交。忌酒與辣性之食物嚴避過之動作度如身體發熱。早服退。藥劑熱如現小產。即應靜臥。內服鎭靜藥劑。若出血過多。不及防止。則施手術速下其胎。若不幸小產一次。恐後成爲習慣。投藥每多無効。所以孕婦攝生。務宜注意。

娠孕婦卒倒　孕婦卒倒。多見於初次姙婦人。因避着羞澀。緊束腰帶。若狹小之衣服。再因久坐溫熱均易致成該病。患此病者猝然暈倒。人事不省。面色青白。目定口呆。四肢厥冷。如此現狀。每至一刻時間。後漸蘇醒。防止該病之發生。務宜解除過緊束腰。勿著狹小之衣服。勿使激刺精神。勿感受太高熱度。如病已發作。速爲解鬆衣服與緊束之帶。大開窗戶。使空氣流通然不得過冷。再注射强心藥劑。

徵求閱「巖窟島伯爵」小說之意見

（劉東興）

巖窟島伯爵小說已登五百六十四日矣。核計一年零七個來月。現在畢爾丟要將畢奈得的寶父。完全告訴他。我想宣判時必有一番熱鬧。惡人之招天報。可謂形容盡致。儒丐先生之文筆妙矣。寓言勸世深矣。與崇拜儒翁。非自今日。乃在徐生自傳公世後。北京小說行世時也。精彩處能將偉人之身份。與婦女之口吻。均形容出來。可使閱者觀言了意。不加思索。無杆格不下之弊深合國人閱書之意。非同直譯可比。至如梅蘭芳小說。先生別有深意。故以史筆出之。餘如『哀史』說部。勸世之殷。讀人之切。並不憚煩索。將每章後加以譯餘贅語。發明書中之寓義。先生勸世深矣。讀人切矣。該書出版後。興即鄭購一部。朝夕觀閱。陶冶性情。鍛煉身心。與每於閱經濟刊物佛學刊物外。必閱哀史一章或數頁。現在巖窟島伯爵小說。對於獎善罰惡之意。愈出愈奇。吾想全章登完。出版時亦無遠日矣。今將與之意見列後請方家討論。

一。該書勸世。較哀史又深一層。哀史爲寓言此書爲載。

二。寓言　直載。本無　分彼此。然國人閱　人時書　均喜寓言。閱史記均喜直載。故淸史外刊與淸史特刊見重於世也(此書於民國紀元前間接的間接而得閱。現在之淸史演義不過載該刊之事三分之二)。

三。興擬請儒丐先生。於巖窟島伯爵小說出版前。每章之後加以評語(如哀史之譯餘贅語)將書中之奧義。發揮無餘。俾閱書者有深刻之觀慨。想先生本婆心濟世之旨定不責與之冒昧發言也。

四。以上係興之意見。特投神皋雜俎欄。並徵求海內方家之章見。設如人同此心。心同此理時。不妨將。閣下之意見書出討論之。以爲如何。　二十年五五日投於瀋陽東北興福記內

登瀛齋謎語

（張紹棠）

二十隻犬。(字一)獲。
一人站兩人坐　在大腿上。(字一)俠。
球。(古錢一)周元。
閻王佈告。(字一)魄。
弟子。(字一)們。
天才。(西遊記人一)高文。
一月多半月。朋友少隔膜。(字一)用。
天平。(縣名一)乾安。
天知。(西遊記人一)高覺。
殺夫棄迸省。(劇目一)女起解。
洪亮。(晉國號一)大明。
是由不是由。詳細看上頭。(字一)甲。
黑白。(藥名一)害粉。
同寅。(俗語一)二虎。
千山當腰寬。北字在中央。(字一)乖。
五錢。(古錢一)半兩。
買德兒住宅。(古人一)張子房。
杵。(玩具一)木馬。
長發其祥。(縣名一)永吉。
殘橋流去水。(字一)梳。
蜻蜓飛去。(古人一)錢起。
刀筆在陰　間洗手。(俗語一)『脫帽』屍死不告狀。
狩。(蒙經一)『脫靴』犬守夜
爾。(俗語一)你眞丟人。
尙武。(蒙經一)是干戈。
洞燈革命主義。(葯名一)明黨。
環滁皆山也。(日本地名)廣島。
則天無悔。(古人一)武三思
月。(俗語一)不夠朋友。
魯省民變。(劇目一)『捲簾』反山東。
魚躍于淵。(字一)漁。
握別。(字一)扮。
菜田拔草澆水。(字一)潘。
一。九。三。一。五。一五。

開催日　五月二十四日(星期日)　五月二十五日(星期一)　五月二十六日(星期二)　五月三十日(星期六)　五月卅一日(星期日)　六月一日(星期一)
雨天順延　每日午前十時開始　賽場日站葵町賽馬場

春季賽馬大會

勝馬投票券金票三圓金票十五圓二種
特別抽籤彩券付入場券金票壹圓
賞品一等金三百圓(高品券)以下各等十張
社團法人奉天競馬俱樂部
(電話日四三四七番)

吐血咳嗽救星

秘紅丹　專治嘔血咯血弱血一切血症　値此春季陽氣上升而發作者均有藥到病除之特效每袋大洋一元每打十二袋大洋十元
肺病除根藥　專治咳嗽痰喘氣促脇痛咳痰帶血遺精作瀉凡一切屢醫不效之危症服之無不立愈每袋大洋五角　每打十二袋大洋五元
遠志丸　專治腎虛陽萎滑精氣弱神精衰弱腦虧腎寒一切　每料十五元四分之一八元
猴疹散　專治小兒疹後餘毒未淨咳嗽頻頻一切食火上炎面赤嘔吐腹痛煩躁咳嗽痰多服之立效每袋大洋一元每打十元
中丸　專治胃痛胸脹少痛隔症食不消化食入即吐一切胃病不論久新服之立效常服除根每袋大洋一元每打十元
衛生寶散　專治肝胃鬱火上炎腦膜神昏譫語嘔吐病疾頭痛心跳四肢抽搐瘟疫溫毒傳染凡有呼吸之氣急服此藥保能立獲奇效每袋大洋一元每打十二袋大洋十元　雙料每袋大洋兩元每打十二袋廿元
瀋陽大西關高台廟胡東同首　杏林春藥店

不爽快

近今天氣晴雨靡常溫度大異　身體强壯無暗疾者　皆有筋骨不舒坐臥不甯現像　若曾患梅毒之人在此蒸發時期　其感覺之不爽快　更可想而知矣　鼻孔塞　眼角燭喉嚨啞　頭髮脫落　骨疼筋疼苦不勝言
茯苓精乃奇效的解毒良劑　無論新久梅毒及潛伏未發者　或表面似愈而內裏未淸者　服之皆有澈底淸血之功能　永不復發之神效君欲爭伏此不良的天時　爲一勞永逸計速即購服　消患無形不亦快哉
茯苓精　大瓶現洋三圓每打廿元　小瓶現洋一圓每打十元
遼寧大西邊門外　寶康藥行發行
各大藥房皆有出售

製品
鐵道車輛、鐵道路線附屬品及信號裝置
鐵橋鐵桁、鐵骨鐵屋豆油容器鍋爐類
要目　汽鑵、汽機、煙突、各種機械類設計製造据付、鑄鐵鐵罐、鑄鋼並、眞確鐵物、酸素瓦斯、
本店　大連市沙河口臺山町番
支店並分工廠　遼寧西塔大街三町目(電話二一二〇三番)
株式會社　大連機械製作所

四經路　瀋陽電影院　七緯路
由五月廿二日至廿五日星期六至星期一連演三天
滑稽驚險香艷佳片　著名譜角孟德班演主
險些兒鴛鴦拆散
滑稽處勝過笑刺肚的『代理夫人』驚險處勝過驚煞人的野獲世界。武勇處足足令『飛來伯』見而吐舌。香艷處足令『克拉寶』見而低頭。有逾屋越牆之冰上狂奔。有立車危崖之拚命奮鬥有醉被糊塗之誤登床第有兩中狼狽之脫罪形骸有遠走高飛之鴛人奇術有離奇怪誕之奉送夫人舍舊謀新堪笑偏逢舊侶失而復得幸虧有此熱誠
祇演三天如不來觀將必引爲憾事　不日開演
六宮粉黛無顏色

商部註册 靈芝商標

馮氏斷癮救苦金丹

天津 中央衛生試驗所化驗全國禁煙委員會張主席題贈（除惡務盡）

天津特別市 展覽會得特獎（一百分） 衛生局化驗註册▲社會局出示保護▲直隸省長傳諭嘉獎▲山西省署核准備案▲天津警廳化驗註册▲太原警處出示保護▲漢口警處核准備案▲上海商會給證獎勵

▲風行海內六十四年（本堂自清同治七年設立）此丹專戒嗎啡海龍英等毒，及鴉片煙癮輕者一付，用十天，重者三付，分兩星期用，均能和平，不吐不瀉，痛苦毫無，於不知不覺中將癮斷淨，且飲食驟增，精神煥發，已呈各省官廳化驗註册，復經▲天津▲煙台▲濟南▲河間▲黄沙河▲安國▲昌黎▲無錫▲寶化▲涿鹿▲紹興等五十七處拒毒會試用，成效卓著，戒除者指不勝數，收到各處謝函證明書▲前會逐日在天津各報披露，每付價收回藥本，現洋一元，本堂為補助拒毒起見，如蒙各縣拒毒會函購者，價目尤格外克己，以盡濟世之心，外埠函購加寄費八分，或用郵票一百十分替代

本堂發售此丹已歷六十四年，非似市上藉廣告售假藥騙錢欺人者所可比擬，是以本堂備有影印功效證明錄，如將此廣告剪下附郵票二分，當即奉閱

益世保胎膏 專治婦人小產滑胎一症，效驗常百發百中，四貼一元，郵費八分，影印功效錄承索即付

總號 天津法租界天祥市場二層樓上 峻芝堂
分號 西馬路宣講所前九十四號
▲招請外埠經理處▲遼寧經售處震泰報局
哈爾濱道外正陽四道街口歐羅巴行經理
遼寧總經理 大西關軍署大街 震泰報館 電話 中四二一七 三〇六七

資本金 壹千萬圓

國際運輸株式會社

營業科目
一、海陸運送及運送辦理營業
二、倉庫營業
三、代辦及保證行為
四、包辦勞力
五、委託買賣業物
六、直接運送關於資金之供給
七、關聯前各項一切之業務

專務取締役 千秋寛

本社 大連山縣通三一三番
電信略號ダイレンマルツ 電話代表番號三一五一番
振替貯金口座大連七八番、郵便私書函大連局七三番

滿洲各地 其他主要地點設有支店及出張所並取扱店

合名會社

大倉組

營業科目

電裝電機　各種機械　鐵道材料　五金雜貨　銀鐵水管

硬煤煙煤羊毛皮件呢絨五穀雜貨
電氣機械器具海味肥料汽車並其材料油類木料焦炭硫磺黑鉛道木
洋火綿花洋絲洋布

包辦工程　代理水火　人壽保險

▲總行 日本東京京橋區銀座通二丁目七番地▼

分行 北京、天津、上海、九江、香港、遼寧、營口、大連、本溪、倫敦、紐約、漢堡、西土、他以及其營主要地方

遼寧出張所 遼寧浪速通四六地
日本電話 二八八四番　二九四九番
總辦室 三五七九番
總辦公館 二五六五番
中國電話 四四六一號

瀋陽鼓樓北

出版新書

北新書局

中學教科書

初級中學 混合國語教科書（一二） 趙景深編 實價各五角五
實驗動物學 賈聯晉編 六角五分
新人體生理衛生 薛德焴編 實價七角
最新中國人文地理 鄭翰芳編 實價三角
人體的機構 周建人編 實價九角
普通生物學 彭光欽等譯 一元八角
世界文化史要略 楊人楩譯 實價八角
初中本國史（上下） 楊人楩編 一元三角
音樂初步 豐子愷編 六角五分
現代教育概觀 王鑑如編 實價六角
文學概論 潘梓年著 實價六角
生物地質學 杜若城編 實價五角

英文自修叢書

誠實的賊 張友松譯註 實價三角
歌女 張友松譯註 二角五分
歐美小說選 張友松譯註
英國詩歌選 梁遇春譯註
文人尺牘選 石民譯註
小品文選 梁遇春譯註
日用英文尺牘 錢歌川編
茵夢湖 張友松譯註
厄斯忒哀史 梁遇春譯註
一個（自由）人的信仰 遇春譯註
文藝譚 石民譯註
紅花 梁遇春譯註
散文詩選上下册 石民譯註
英美獨幕劇選 顧仲彝譯

小朋友叢書

小朋友書信 張匡編 三角
小朋友歌舞 趙景深著 五分二角
小朋友家庭 黃問白著 二角
小朋友作文 徐學文著 實價三角
小朋友文壇逸話（上下） 陳子展 四角
小朋友應用文 周閬風 實價二角
小朋友傳說 周棐玉著 二角五分
小朋友讀書 徐學文著 二角五分
小朋友遊記（上中下每册） 徐學文著 二角五分
小朋友通訊 陳伯吹著 實價四角
小朋友創作 陳汝敏著 二角五分
小朋友會話 陳伯吹著 實價三角
小朋友詩歌 陳伯吹著 二角五分
小朋友小說（上） 陳伯吹著 實價二角
臨床必攜 新撰處方學 趙良璧編 孫孝寛校 牛鴻龔譯 實價五角 皮面精裝實價二元

青年界 全年十册另售實價三角 預定全年三元 贈實價券二元 創刊號四角 定閱不加
小學生 全年廿册另售每册六分 預定全年一元二角 贈券一元

兩大刊物均本月底截止 每日無多 定請從速 詳細書目承索即寄 外埠函購郵費加一 郵票兌洋十足收用

德國考克博士（肺結核病原菌發明者）

肺癆病是人類的大敵 三那星是肺病的救星

肺癆乃係一種極微細之肺癆菌，盤據於嬌嫩之肺臟，破壞人體組織而成最可怕之肺癆症。發現肺癆菌者為德國醫學考克博士。此項肺癆菌有一種特殊之防禦力，能抵抗一切外來藥力之攻擊。蓋肺癆菌體係中性脂肪血內膜及抗酸性蠟質之外膜構成，且肺癆菌侵入人體局部時，其四週即被侵蝕而形成頑強之結節，以阻碍血流之經過，或注射之，或內服殺菌之藥劑，故常由家無藥並，人有肺病，實肺病患者之罹患，中肺病如咳嗽，皆屬絕望。

血管及第一期之肺癆病而已，終不克破壞其頑強之結節，或溶解其臘質及脂肪性之內外膜。而使藥力直達於患部。顯其根本撲滅肺癆菌以達完全治愈第三期肺病之目的故耳？三那星為二十世紀最新發明之肺病特效藥，功能溶解肺癆菌之抗酸性蠟質，使藥力直達患部而殺盡癆菌，雖第三期之肺癆重症亦能于短時間內克奏奇功！

▲每瓶服十天售上海大洋六十元 ○上海仁記路美商愛世開洋行獨家經理○

遼寧十一緯路七十三號 哈爾濱道外正陽四道街 各埠藥房均有出售

美商愛世開洋行

贈書

奉送三那星實驗報告書及最新肺病療養指導書，書中詳載肺病之種種療養新法，有肺病者不可不看，函索立即奉贈

肺癆病特效藥『三那星』出世

從前死於肺癆病的都是冤枉死，目前正患肺癆病的都可以不死

三那星治一二期肺癆病……藥到病除
三那星治第三期肺癆病……起死回生
解決數千年來名醫不能解決的難症
挽救數千年來名醫嘆為無藥的重症

肺癆病不難治「難在不能攻破肺癆菌之蠟質保護及結節抵禦」
三那星非奇藥「奇在可以攻破肺癆菌之蠟質保護及結節抵禦」

（1）

代理店

總行遼寧大東門裏保育堂藥店

[illegible]

頭痛立效清頭散

價目每大袋四十八粒現大洋一元 小袋二十四粒現大洋五角

吾人頭目清明，一身康健，神思不紊，若因邪氣觸犯，則面目失其清明，或作痛，或暈眩，本藥有偉大之神功，在服藥後五分時內，能立止頭痛，立除暈眩，更無論男女老幼，何種之頭痛暈眩症，皆有奇效，兒能之功效，凡家居旅行，會場飯店，浴室舟車，均不可不備，以防不時之需，另有詳細說明，茲不多載，價目每袋一付，藥量現大六角

忌煙妙品

王氏戒烟良藥

（二）

此藥戒除鴉片嗎啡白面等癮，百病不犯，奇效非常，功能神速，消除烟癮於不知不覺中，由二便拔洩而去，毫無痛苦，不惧公幹，服藥時更無犯癮之可慮，誠可謂戒烟藥中無上妙品也，癮輕者半月，癮重者一月，斷除願吾黑籍的朋友，不可失此良機，快快除此萬惡無比害入的毒魔鴉片嗎啡白面等癮呵

英商老晉隆洋行總經理

VITMOL

益體母

為世界唯一滋補聖藥

益體母分二種　一為純益體母　一為幾怪益體母

純益體母

「此益體母以『鱉魚肝油』『麥精』『次亞燐酸鹽』之諸寶貴品混合，再經化驗造成之為補劑中妙品，獨步功效宏速之良藥，服此純益體母，補血益氣，強身療損，紅潤顏容，開胃肥體，功用之大，筆難盡述

幾怪益體母 幾怪益體母

「此益體母即用純益體母另加『幾阿蘇』『怪阿苦』兩物，為療肺癆痰用途最大之良品，蓋此藥補治兼施，莫不著效，故無論輕若傷風咳嗽，或重若各期肺癆，氣管炎，服幾怪益體母實為病之聖劑，身健力療肺癆疾絕妙之聖劑

各埠大藥房均有代售

人無笑臉莫開店

「人無笑臉莫開店」，此商場交易中之一大祕訣也，設或因腎經虧虛，血液不潔，勢必愁眉苦臉，令人一見生厭，一人如此，滿座為之不歡，而全店營業亦大受影響矣。

須知腎為澄清血液之所，不強，則血不潔，血不潔，則背痛，腰痛，骨痛，諸恙相繼而至。根本治療，惟有從補腎下手，正告諸君，速服第威德補腎丸，此乃唯一補腎聖藥，各大藥房均有出售。

第威德補腎丸

中國銀行特種存款廣告

金錢之浪費在所難免，今也訓政伊始，風尚儉，過度時期，添設特種存款五種，以期君子益與乎來

南北滿各分支行

特種活期「零星儲蓄」以平日樽節所餘之款零星儲蓄，積少成多，可作下列等項正用

邇年以來，政局杌隉，經濟組織乏完備，即無普遍全國大規模之儲蓄銀行，又無信用鞏固之人事保險公司，企業須由正軌，本行為補助社會經濟之缺點，培養民衆節儉之美德，起見，無方面皆已與辦存戶有選移皆可就近接轉，無論多寡均可隨時存儲，不惜其利息優於此，即期限長短，亦盡可自由，小款零錢，用之不較，日積月累，全是立業積金之邦，茲將五厚即種存款概略分列如左，詳章函索即寄

零存整付

企業治產　預計將來有正大用途，於平時分一期預為存儲，以備到期支取一筆巨款者，宜採用此種儲蓄
婚喪儲蓄
失業預防　如每月存洋十元，繼續存十五年，到期可得本利洋一千四百八十五元四角二分，倘再延續十年，可得本利一萬三千〇八十七元七角九分，不再按月繼續存，提十用
娛老基金

整存整付

企業治產　凡欲存整款未至應用時期，或學校會社公積金不欲動用者，均宜採用此種儲蓄
婚喪儲蓄
其他基金　如存洋一千元，期滿三年可得本利洋一千三百七十四元二十年，可得本利一萬元，如存以期滿

整存零付

養老年金　預提一筆整款，備作將來用途，如分期支取者，宜採用此種
女子學費　如存一千五百元，十年後每年始付還二十元，次年再繼續付還，可再付還十二年，每次可付還本息
遺族卹養　如存本金二百二十元，七分二十次付還

存本付息

養老年金　凡欲存本不動，而以所得利息備按時支用者，宜採用此種儲蓄
子女學費
遺族卹養

又城內設有倉庫，兩處日站設有倉庫一處，專做皮張、髮尾及貨押物款，事手續簡便，利率從優，如承惠顧，請至敝行接洽辦理

◎生殖器病◎ ◎萬試萬靈◎

人生最苦腦者，莫如生殖器病，在男子則為生殖器發育不全及生殖機能減退（陽萎早洩勃起力減退）性感缺乏精液減少遺精等病，在女子則為卵巢發育不良，經脈不調，宮冷白帶，交接快味缺乏等症，凡男女患此症者，輕者受終身痛苦，夫婦間愛情缺乏，重者斷子絕嗣，慘痛莫名，德國醫聖施泰乃哈博士有見於此，發明一種萬試萬靈神藥，名曰（青春腺）對於男女性病，極有神效，已經世界醫學家考驗，贊許，復經中國政府註册化驗，有效特許專賣

德國新藥返老還童 青春線
眞正裝在眞空管中

「青春腺」係青春動物之胚胎腺（主為睾丸卵巢及攝護腺中狀腺等）而製出，其所用動物，必選機能旺盛者，其採取材料，必擇最新鮮者，其製造方法，即取動物之青春腺，於低温減壓之下，經種種理化學的操作，完全去纖細質脂肪、蛋白質等物，而抽取其中全體內分泌物質，此等內分泌物質，平時在體內分泌後，還血中，能促進酸化作用，增加血液循環，加新陳代謝機能，旺盛生殖力，故男女老幼，四季可服，惟在男子用與女子用之別，女子用（青春腺）主以睾丸內分泌液製成，男子用（青春腺）以卵巢等製成，其藥力直達生殖器部分及胚胎腺部分及四肢百骸，臟腑各部，確有極大效力，與性慾減退，精冷陽痿，發育不良，女子弱生殖器障害，凡患腎虧，腦力衰，精血不調，亦白帶，下等一切，男女生殖器病，不論早有新得，屢治不效者，一服此藥，立見奇功，服二禮拜，飲食增進，精神大振，四月，白髮轉黑，容顏還少，本藥力用之，服空管貯，殺一切細菌，走泄藥力，附一裝貯，每一個臨用鋸開，決無變化之虞，小錯，防偽騷城稅捐局用黃鉛封，致中先生

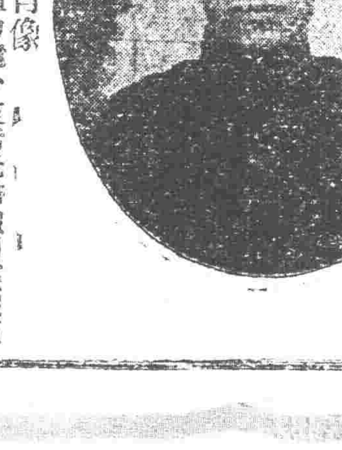

服青春腺病愈後肖像

效驗　老翁服之可回復青春生殖力，還少，復活，老婦服之經血旺盛，還為少女，妊娠子，青年服元氣百倍，健腦強精，增進記憶力，讀書不忘

區別　男子不可服女用「青春腺」，女子不可服男用「青春腺」，購者注意，勿錯服者胡鬚叢生，乳房膨大，變為女性，男性

價格　男青春腺（每盒服七天）現洋五元　女青春腺（每料服一月）現洋二十元

特長　凡青春腺由眞空管裝貯，決無變化走泄藥力，時用鉄封，防假冒偽藥

魚口膏

魚口專門藥，不治別症，凡魚口便毒，橫痃服藥，注射針及他種膏藥，止痛消腫，效而愈者，即用魚口膏安全無比，無須注意，自本藥專治，兩永安貼，乾燥無不悔及一效，本膏藥力，明指要明管，安全極有大，口膏子字，一張，樣不同之紙，盒上包裝，並有敝國正便易辨，別真偽，重症用料，一帖，重甚多，現洋大洋一元代理

中國南洋總經理上海哈德洋行 營口奉上 長春哈德洋行營口奉上處請郵款至長春哈德洋行

哈德洋行長春分行

青春腺分銷處

長春 中西藥房
大連 華泰藥房
長春 興亞藥房
長春 泰和藥房
哈爾濱 長生藥房
金渡 勃先藥房
遼寧 大生藥房
遼寧 營口 震泰報館 中西藥房
營口 開原站 德祥藥房
四平街 天德堂 五洲藥房
千金寨 德泰興
敦化 中西藥房
吉林 五洲藥房
吉林 中西藥房
遼陽 義和堂
哈爾濱 中西藥房
哈爾濱 環球藥房
江省 德盛泰
洮南 中西藥房
遼寧 德慶仁
安東 大成藥房
呼蘭 瑞生泰
通遼 德與恒
哈爾濱 福合長
永德堂

遼寧總經理處 小西關詞堂前

大生藥房

盛京時報一份（本埠）每約五十公分（第三種郵便物認可）一份重二十公分應貼郵票四分

164